משמרת הכולל

כולל שומרי החומות

יו"ל

לכבוד ארועי ההתוועדות העולמית

תמוז תשמ"ו [יולי 86 למספרם]

במאון פנימי של כולל שומרי החומות לצדקת רבי מאיר בעל הנס זיע"א • ממלכת התורה והחסד בארץ ישראל • נוסדה ע"י גדולי יהדות הונגריה בשנת תרי"ח

תכונה רבה לקראת ארועי ההתוועדות העולמית של כולל שומרי החומות בירושלים

נשלמו ההכנות לקבלת הפנים למאות האורחים מהארץ ומחו"ל ★ התפתחות מפעלי קריות ומוסדות הכולל במרכז האירועים

תכונה רבה שוררת בירושלים וברחבי הארץ בקרב חברי וידידי כולל שומרי החומות לקראת אירועי ההתוועדות העולמית, אשר יתקיימו בשבוע הבא בימים שלישי, רביעי וחמישי, א', ב' ג', תמוז תשמ"ו.

האירועים המרכזיים יהיו בשכנת סנהדריה המורחבת בחנוכת מעון ההורים החדש "בתי מחסה לקשישים", ובשכונת רמות 04, שם תערך ברוב עם הנחת אבן הפינה למרכז לתורה ולתפילה "נחלת עוזריאל יהודה" לתושבי הקריה החדשה של שומרי החומות, שאיכלסו לאחרונה את בניני שלב א' בקריה (ראה כתבות נפרדות).

דיוני ההתוועדות יתקיימו במלון רמת תמיר בירושלים, כשעל הפרק תנופת ההתפתחות והבניה בכל מפעלי, קריות ומוסדות הכולל.

כמו כן ידונו דרכים, כיצד לשלב את הדור הצעיר בפעילות הכולל, כאשר צעד ראשון לכך החל עם הזמנת עשרות אברכים מקהילות חוגי הונגריה מהארץ ומחו"ל ליטול חלק באירועים ובדיונים.

בכל האירועים יטלו חלק גדולי התורה, רבני קהילות, ראשי ישיבות וכוללים, חבר נאמני הכולל, אישי ציבור, וכן מאות אורחים. גבאים ועסקני הכולל מהארץ ומחוץ לארץ המגיעים במיוחד לכבוד אירועים אלה ארצה. מארצות הברית מגיע מטוס מיוחד ובו אורחי ההתוועדות.

האורחים יבקרו בשורשרת המוסדות והמפעלים של הכולל. אשר יסודותם בהררי קודש ע"י גדולי הונגריה תלמידי ה"חתם סופר" זי"ע.

בכל האירועים לא ייערכו מגביות, ומקום מיוחד יוקצה לנשים.

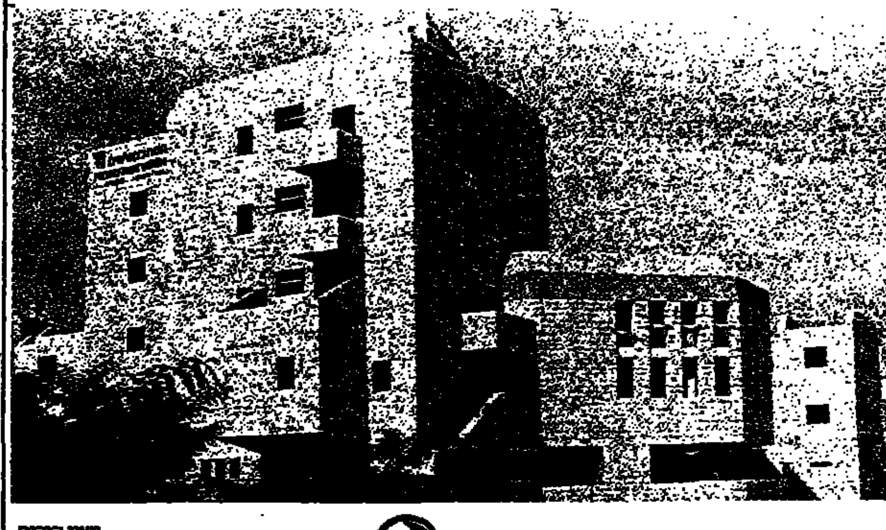

מעון הורים

ביום שלישי — חגיגת חנוכת הבית של מעון הורים — בתי מחסה לקשישים

חגיגת חנוכת הבית המפואר של "מעון הורים — בתי מחסה לקשישים", תתקיים ביום שלישי הקרוב, א' תמוז תשמ"ו (8 ביולי 86 למספרם), במעמד מרשים ומפואר, במסגרת ארועי ההתוועדות העולמית של כולל שומרי החומות לצדקת רבי מאיר בעל הנס.

המעמד ייערך בראשות גדולי תורה, ומאורי הדור, ביניהם הגה"צ רבני ומנהיגי קהילות הונגריה ברחבי תבל, ראשי ישיבות, יושבי על מדין, אישי ציבור ואורחים רבים, בהם חבר הנאמנים, ראשי גבאי ועסקני כולל שומרי החומות מארה"ב ומאירופה ועוד. שבאו ארצה במיוחד לכבוד ארועי ההתוועדות העולמית בירושלים.

החגיגה תתקיים בשעה 5 אחה"צ ברחבת מעון ההורים, ברחוב מעגלי הרי"ם לוין, שכונת סנהדריה המורחבת, בצפון ירושלים.

את המעמד תפתח תפילת מנחה ברוב עם, שתתקיים עם בואם של גדולי התורה והאורחים לרחבת מעון ההורים.

בשעה 5.30 תיערך קבלת פנים מפוארת לידיד ההנהלה בארה"ב מוהר"ר רבי אריה ליפשיץ שליט"א, ולחברי ההנהלות בארצות תבל, לגבאים ולאורחים מחו"ל, תוך הדגשת חלקם בהקמת המעון ובצעותם הנמשכת למפעלי כולל שומרי החומות.

את המעמד יפאר הגאון האדיר פוסק הדור מרן יצחק יעקב וייס שליט"א, גאב"ד עה"ק ירושלים ת"ו, בנוכחות הגה"צ חברי הבד"ץ שליט"א, וישמיע משאו לרגל המאורע הגדול, ויעודד את כל יוצאי הונגריה להשתלב בהגברת פעולות הכולל, למען תוכל ההנהלה להרבות בפעולותיה הנשגבות.

לאחר קבלת הפנים ישאו גדולי התורה שליט"א את ברכותיהם וישמיעו דבריהם לכבוד המעמד הגדול, תוך הדגשת יחודיותו של המעון החדש, אשר יאפשר לחסות בצילו לבאים בימים במחירים השווים לכל נפש.

בין המשתתפים יהיו: מרן ראש הישיבה הגרי"צ גולדשטיין שליט"א, ומרנן ורבנן הגר"ש הלוי וואזנר שליט"א, גאב"ד ור"מ זכרון מאיר ב"ב, הגרי"י סופר שליט"א גאב"ד ור"מ ערלוי, הגרש"ב סופר שליט"א גאב"ד ור"מ פרשבורג, ועוד רבנים חשובים.

בשעה 7.30 בערב יוענקו תעודות הוקרה לנדיבים ולידידים של כולל שומרי החומות לצדקת רבי מאיר בעל הנס, אשר יוזמנו אל בימת הכבוד, וישאו ברכה ותהילה כיאה וכיאות לפעלם.

חגיגת חנוכת הבית תגיע לשיאה בשעה 8 בערב, במעמד קביעת המזוזות למעון ההורים, בו יתכבדו גדולי התורה ראשי הציבור, והאורחים החשובים מא"י ומכל קצוות תבל, ובמיוחד גדולי התורמים והעסקנים אשר נתנו ידם והטו שכמם להקמת בית גדול זה.

לאחר מכן יתקיים סיור מפורט בבניניו החדשים של מעון ההורים, כאשר בפני משתתפי החגיגה והאורחים ובפני הקהל הרחב, יוצגו אגפי המעון השונים, חברי ההנהלה ישמיעו דברי הסבר במהלך הסיור.

בעת החגיגה תלווה מקהלת תלמידי תלמוד תורה "שומרי החומות" את המעמד, ותפצח בשירה ורננה בין פרק לפרק. השירה תגיע לשיאה בהמנון המיוחד שהולחן לכבוד המעמד. למוזמנים יוגש כיבוד קל. כמו כן הוקצו מקומות מיוחדים לגברות.

ביום רביעי אחה"צ: — הנחת אבן הפינה לבית הכנסת המרכזי "נחלת עוזריאל יהודה" בקרית שומרי החומות, רמות

מיסודו של נשיא הכולל, הגה"צ רבי עוזריאל יהודה ליבוביץ שליט"א

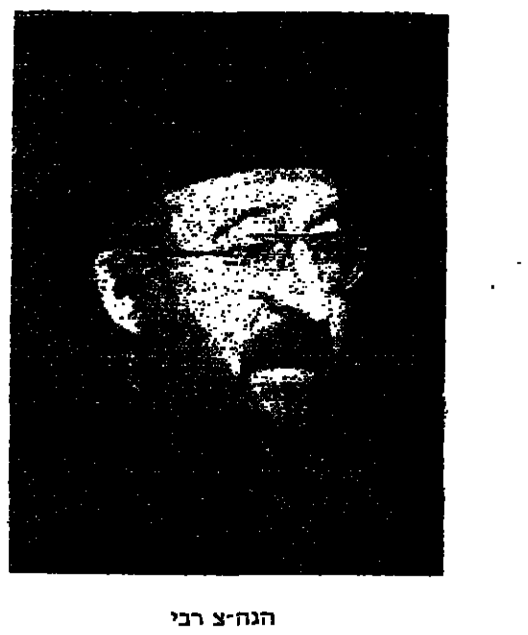

הגה"צ רבי עוזריאל יהודא לעבאוויטץ שליט"א

מעמד הנחת אבן הפינה לבית הכנסת המרכזי "נחלת עוזריאל יהודה", מיסודו של נשיא כולל שומרי החומות, הגאון הצדיק המפורסם מרן רבי עוזריאל יהודה ליבוביץ שליט"א, גאב"ד וינא — ניו־יורק, יתקיים ביום רביעי הקרוב, ב' תמוז תשמ"ו (9 ביולי 86 למספרם), ברחבת קרית שומרי החומות, בשכונת רמות 04, בצפון ירושלים.

בית הכנסת, שיהיה מרכז לתורה ולתפילה לשכונה ולאזור כולו, המאוכלס באלפי משפחות בני תורה כ"י. מתוכנן כמבנה מפואר ומרשים ביותר. אשר יקרין אור יקרות על סביבותיו. ויכלול בע"ה מקוה טהרה משוכלל, תלמוד תורה ותשתית לישיבה קטנה.

מעמד הנחת אבן הפינה יתקיים בשעה 6 אחה"צ, בהשתתפות קהל נכבדים רב, בהם גדולי תורה ואישי ציבור, ובראשם גבאי ועסקני כולל שומרי החומות מהארץ ומחו"ל, וכן ציבור גדול מתושבי קרית שומרי החומות והשכונות החרדיות הסמוכות ברמות והסביבה.

דברי פתיחה ישמיע הרה"ח ר' אריה קליין, חבר הנהלת כולל שומרי החומות.

דבר הגה"צ מרן רבי עוזריאל יהודה ליבוביץ שליט"א, גאב"ד וינא — ניו־יורק, נשיא כולל שומרי החומות, יועבר בשידור חי, וזאת מאחר שלא יכול היה להגיע למעמד מפאת חולשתו.

לאחר מכן ישמעו המשא המרכזי וברכות ע"י גדולי התורה שליט"א שיטלו חלק בהנחת אבן הפינה.

בין המברכים יהיו מרנן ורבנן הגר"מ דושינסקי שליט"א ס. ראב"ד ור"מ ישיבת בית יוסף צבי, הגר"נ גשטטנר שליט"א אב"ד קרית אג"י ור"מ פנים מאירות ב"ב, ועוד רבנים חשובים.

ברכה מיוחדת תושמע מפי הרה"ג ר' מנחם מנדל פוקס שליט"א, רב קרית שומרי החומות בשכונת רמות. כמו כן ינאם שליחו האישי של הגאב"ד ווין שליט"א, אשר ימסור שליחות מיוחדת לרגל המאורע.

עם סיומה של תפילת מנחה ברוב עם, ייערך מעמד יריית אבן הפינה, בו יטלו חלק גדולי התורה וראשי וגבאי כולל שומרי החומות מהארץ ומחו"ל. לכבודה של תורה ולתפארתה של ירושלים.

כראוי למרכז תורני אזורי יכלול המרכז גם חדרי לימוד לתלמוד תורה ולישיבה קטנה וגדולה, שיקבעו בו את מקומם. כן יהיה בו מקוה טהרה, אשר ישמש את תושבי הקריה והסביבה, ויקל עליהם את המצוקה והצפיפות הקיימת כיום במקווה הטהרה היחיד באזור, המרוחק מהקריה.

מקום מיוחד יוקצה לגברות שישתתפו במעמד נכבד זה של הנחת אבן הפינה.

מחזון למציאות...

צפיפות רבה בכיתות ת"ת "שומרי החומות"

ההנהלה מצפה לנדיב שיטול עליו בניית קומה נוספת עבור התלמוד תורה

צפיפות רבה שוררת לאחרונה בתלמוד תורה "שומרי החומות", בו לומדים כ־380 ילדים כ"י, החל מגן הילדים ועד לישיבה קטנה.

הנהלת הכולל דואגת לכל צרכי התלמידים ברמה נאותה, עד שלת"ת יצא שם טוב ומוניטין בכל רחבי הארץ כאחד התת"ים המעולים.

יחד עם זאת, העדר חדרי לימוד במספר מספיק גורם לצפיפות רבה בכיתות ולא מאפשר לפתוח עוד כיתות נוספת עבור תלמידים רבים, המתדפקים על שערי התלמוד תורה ורוצים להצטרף אליו. המצב הגיע לידי כך. שבחדר האוכל סועדים הילדים את ארוחותיהם בשתי משמרות.

דבר זה הביא את ההנהלה להחלטה על בניית קומה נוספת לתלמוד תורה, שתאפשר הוספת מספר כיתות הדרושות בדחיפות.

הנהלת תלמוד תורה "שומרי החומות" החליטה לחפש נדיב לב, אשר יטול על כתפיו את משימת בניית הקומה הנוספת, ולהנציח את שמות יקיריו, כפי רצונו, על בית מקדש מעט זה.

ילדי ת"ת מתפללים במקומות הקדושים

ביום רביעי לפנה"צ:

התוועדות עולמית של גבאי ועסקני כולל שומרי החומות מהארץ ומחו"ל

הכנס המרכזי של ההתוועדות העולמית, בו יטלו חלק כמאתים גבאים מהארץ ומחו"ל, עסקנים וידידים של כולל שומרי החומות, אשר רבים מהם באים במיוחד ארצה, יתקיים ביום רביעי הקרוב, ב' תמוז תשמ"ו (9 ביולי 86 למספרם), באולמי מלון "רמת תמיר", כביש רמות, בצפון ירושלים.

יהיה זה מעמד מיוחד במינו במסגרת אירועי ההתוועדות העולמית שמקיים כולל שומרי החומות לצדקת רבי מאיר בעל הנס, כאשר מאות גבאי הכולל מארצות הברית ואירופה, יחד עם העסקנים והידידים הרבים, יקיימו דיונים, יעלו הצעות ותכניות, וישמעו סקירות על פעולות כולל שומרי החומות בעת האחרונה.

בין המשתתפים בכנס המרכזי יהיו אורחי כבוד שונים, בהם יו"ר ומנהלי הכולל ונאמניו מארצות שונות ברחבי העולם. כן יטלו בו חלק נציגי הציבור מקהילות הונגריה בארץ ישראל ועוד.

המטרה המרכזית בעריכת ההתוועדות זו היא לשלב את הדור הצעיר של הגבאים והעסקנים בפעילות המתרחבת של הכולל הותיק, הנכנס עתה לשנתו ה־130. כשיסודותיו בהררי קודש, תלמידי ה"חת"ם סופר" זי"ע, וכאשר עד היום עומדים לימינו ראשי וגדולי ישראל שליט"א די בכל אתר.

הכנס יחל בשעה 11 לפנה"צ בדברי פתיחה של הרה"ח ר' שלמה שפיצר, חבר הנהלת כולל שומרי החומות.

דו"ח וסקירה כללית יימסרו בכנס על ידי יו"ר כולל שומרי החומות בארה"ק, הרה"ח ר' יעקב דוד אבלס.

אח"כ ישאו דבריהם וברכותיהם רבנים גדולי תורה שליט"א, ביניהם הגרי"ש אתגר שליט"א אב"ד ור"מ חוג חת"ס ב"ב.

את המשא המרכזי ישמיע הרה"ג ר' יוסף ליברמן שליט"א, חבר הנהלת כולל שומרי החומות.

לאחר הפסקת וארוחת צהרים חגיגית שתתקיים במלון. יפתח דיון כללי ויועלו הצעות מעשיות על פעולות בעתיד של כולל שומרי החומות, מוסדותיו ומפעליו המסועפים בארץ ישראל. אורחים ועסקנים חשובים ישמיעו דבריהם והצעותיהם.

הדיון יסוכם בדברי נעילה של הרה"ח ר' אריה צבי ליפשיץ. יו"ר הנהלת כולל שומרי החומות בארצות־הברית.

בסיום הכנס יוענקו תעודות "פרנס וגבאי נאמן" לגבאים מהארץ ומחו"ל. למען ישאו ברכה ותהילה כיאה וכראוי לפעלם.

ביום חמישי בצהרים:

חגיגת סיום ששה סדרי משנה ע"י מפעל ההנצחה "קרן קיימת"

חגיגת סיום ששה סדרי משנה ע"י מפעל ההנצחה "קרן קיימת", תתקיים ביום חמישי הבא, ג' תמוז תשמ"ו (10 ביולי 86 למספרם) במעמד ראש הישיבה, ראשי וחברי הכוללים, גבאי ועסקני כולל שומרי החומות מהארץ ומחו"ל ובן רבנים ואורחים רבים.

החגיגה תיערך בבית הכנסת "חת"ם סופר" בשכונת בתי אונגרין, רחוב מאה שערים, בירושלים בשעה 12.30 בצהרים.

לאחר סיום ששה סדרי משנה ישא את המשא המרכזי מרן ראש הישיבה, הגאון רבי יששכר דב גולדשטיין שליט"א.

בשעה 1.30 ישמיעו את דבר היום רבנים גדולי תורה שליט"א, ביניהם הגרי"צ בערנפלד שליט"א, אב"ד ור"מ חוג חת"ס ב"ב. שישאו דבר ברכה בכבוד ראשי וחברי כוללי שומרי החומות בירושלים. בשעה 2 יושמעו דברי סיכום ע"י זקן חברי ההנהלה בארה"ק הרה"ח שלמה שפיצר

מרן בעל ה"דברי חיים" זי"ע נרשם ב"קרן קיימת"

במשך עשרות שנות פעילות מפעל "קרן קיימת" שעי כולל שומרי החומות, נרשמו בו גדולי ישראל, צדיקים וראשי גלות אריאל.

בין הנרשמים ששמם נמצא בספרי הכולל — מרנן בעל ה"דברי חיים" זי"ע, בעל כתב סופר זי"ע, מהר"ם אש זי"ע, מהרי"ו ורש"א אסאד זי"ע, הרה"ג רבי חיים זוננפלד, הרה"ג י.צ. דושינסקי, הגאונים הקדושים מסאטמאר, ממטרסדורף, מסקווה, מפפא, ומטשנגר, בעל מנחות אשר ועוד.

מספר הנרשמים במפעל "קרן קיימת" עד היום מגיע לשבעים אלף!

תשית לראשם עטרת פז

לרגל המאורעות החגיגיים להם זכינו בחסדי השם יתברך, ולרגל התכנסות ההתוועדות העולמית של חבר הנאמנים על כל ממוני, גבאי, עסקני וידידי הכולל מכל קצווי תבל.

שלוחות בזה ברכותינו ותודותינו הנאמנות

למעב"ק מרנן וו בנן, פארי הדור, עטרת תפארת כוללנו

מרן הגאון הצדיק כקש"ת **אדמו"ר מסאטמאר** שליט"א

מרן הגאון הצדיק כקש"ת **אב"ד וויען** שליט"א

נשיאי הכולל

על עמידתם האיתנה ודאגתם הנאמנה והתמידית להרמת קרן התורה והחסד

למען כל מפעלות כוללנו הק'

יאריך השי"ת ימיהם ושנותיהם בטוב ובנעימים ויזכו להרביץ תורה וקדושה בקרב ישראל ולהרבות גבולות הקדושה מתוך בריות גופא ונהורא מעליא עד ביאת גוא"צ בב"א

כולל שומרי החומות לצדקת רבי מאיר בעל הנס ירושלים

מִסְפָּרִים מְסַפְּרִים

- 230 אלמנות מקבלות מענקים מדי חודש בחדשו.
- 150 רבנים ותלמידי חכמים נצרכים מקבלים מענקים חודשיים קבועים.
- 100 בקשות ל"קרן עזר נישואין" נענות מדי חודש. הקרן מיועדת לכל החוגים והערות – עדיפות להונגרים.
- 40 מענקים חודשיים ל"קרן עזר יולדות".
- 50 נצרכים שונים המקבלים מענקים ותמיכות מדי חודש בחדשו.
- 50 מענקים חודשיים ל"קרן עזרה רפואית".
- $ 100,000 (דולר ארה"ב) לחודש הלוואות בגמ"ח הכללי.
- 488 אברכים תלמידי חכמים בכוללים.
- 380 תלמידים בתלמוד תורה ובגן הילדים.
- 40 תלמידים בישיבה לצעירים "מהרי"א הכהן".

וצדקתם עומדת לעד

חלק מאפשרויות ההנצחה בכולל שומרי החומות:

★ מוסד ההנצחה מהמפורסמים בעולם כולו (70,000 נשמות)

"קרן קיימת"

3 מניני תלמידי חכמים שומרים על זכויות התורמים פעמיים בכל יום, בוקר וערב, על ידי אמירת קדיש, לימוד משניות, הדלקת נר נשמה, תפלת מלא רחמים ועוד.

המחיר: מ־250 $ עד 1,250 $
(אפשרויות שונות)

★ חוזה **"יששכר וזבולון"**
- * פרנס היום — 7,500 $
- * החזקת אברך כולל — 3,000 $
- * מלמד תשב"ר — 10,000 $

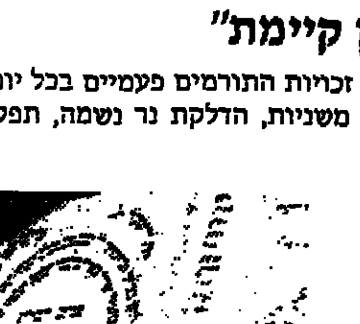

נותרו חדרים ספורים

וציוד למעון ההורים שאפשר עדיין להנציח

כולל שומרי החומות

ברגשי כבוד וגיל, ידידות והוקרה מקדמים אנו

בברכה

את ידידינו הדגולים העושים אתנו בעבודת הקודש.
אשר הודות למסירותם הנפלאה הגענו עד הלום,
ראשי עם קודש מנהלי, גבאי ועסקני כוללנו המעטירה
מכל קצוות תבל בתוככי מקהלות רבבות בית ישראל,
שהגיעו לשמוח בשמחתנו באירוע ההתוועדות העולמית
ושמחת חנכת הבית
והנחת אבן הפנה של מפעלנו הכבירים

הי"ה הרה"ח המפואר רבי **אריה צבי לפשיץ** שליט"א
יו"ר הכולל, ניו־יארק

הרה"ח המפואר מוה"ר **אייזיק רייכמן** שליט"א
יו"ר הכולל, טורונטו

הרה"ח המפואר מוה"ר **אלחנן הכהן קראמער** שליט"א
יו"ר הכולל במונטריאול

הרה"ח המפואר מוה"ר **אפרים שאנפעלד** שליט"א
חבר הנהלת הכולל בברוקלין

הרה"ח המפואר מוה"ר **בצלאל שטערן** שליט"א
יו"ר הכולל, לונדון

הרה"ח המפואר **גבריאל צבי זלצר** שליט"א
גבאי קודש של כוללנו, קליוולנד

הרה"ח המפואר מוה"ר **וואלף גראס** שליט"א
חבר הנהלת הכולל, מונטריאל

הרה"ח המפואר מוה"ר **יעקב רידער** שליט"א
חבר הנהלת כוללנו, ניו־יארק
ורעיתו החשובה מנשים באהל תבורך תחי'

הרה"ח המפואר מוה"ר **יהודא בוימגרטן** שליט"א
מראשי כוללנו, לונדון

הרה"ח המפואר מוה"ר **יחיאל מיכל הכהן רובין** שליט"א
חבר הנהלת הכולל, ברוקלין

הרה"ח המפואר מוה"ר **יהושע האלענדער** שליט"א
חבר ועד הכולל, ברוקלין

הרה"ח המפואר מוה"ר **יוסף מארקוביץ** שליט"א
מראשי כוללנו, טורונטו

הרה"ח המפואר מוה"ר **יהודה מהר"ם שטערן** שליט"א
גבאי קודש של כוללנו, אנטוורפן

הרה"ח המפואר מוה"ר **יוסף הלוי שישא** שליט"א
גבאי קודש ונאמן דכוללנו, לונדון

הרה"ח המפואר מוה"ר **יצחק יהודא וייס** שליט"א
מנהל אשל אברהם ומחשובי קהילת ויען
ורעיתו החשובה מנבי'ת תחי'

הרה"ח המפואר מוה"ר **לוי גולדברגר** שליט"א
ידיד כוללנו בניו־יורק

הרה"ח המפואר מוה"ר **מרדכי יהודא פאשקוס** שליט"א
חבר הנהלת כוללנו, ניו־יארק
ורעיתו החשובה מנשים באהל תבורך תחי'

הרה"ח המפואר מוה"ר **משה פאשקוס** שליט"א
גבאי קודש של כוללנו, וינה

הרה"ח המפואר מוה"ר **נתנאל קופטייל** שליט"א
סגן יו"ר הכולל, ברוקלין

הרה"ח המפואר מוה"ר **נתן נטע יצחק האפשטאדטער** שליט"א
מראשי כוללנו, טורונטו

הרה"ח המפואר בנשגו"ק כש"ת מוהר"ר **שמחה בונם שרייבער** שליט"א
יו"ר הכולל, לוגאנו

הרה"ח המפואר מוה"ר **שלמה נעצער** שליט"א
מראשי הכולל, מילאנו

הרה"ח המפואר מוה"ר **שמואל זאנויל היידן** שליט"א
מגדולי עמודי החסד ומראשי כוללנו באנטוורפן

הרה"ח המפואר מוה"ר **שמחה זימל פרוינדליך** שליט"א
חבר הנהלת הכולל, ניו־יארק
ורעיתו החשובה מנשים באהל תבורך תחי'

הרה"ח המפואר חו"ב כש"ת מוהר"ר **שמעון מושקוביץ** שליט"א
מגדולי עמודי החסד בדורנו, וינה

אלקא דרבי מאיר יהא בסעדכון,
להמשיך בשרשרת פעליכם הכבירים להחזקת כוללנו והרחבת גבולותיו
מתוך בריות גופא ונהורא מעליא,
ונזכה בכוחות משותפים לפאר ולרומם
את קרן וכבוד כוללנו ברוח מייסדיו ונשיאיו משנות דור

במעמד אורחים רבים מהארץ ומחו"ל:

ביום א' - הנחת אבן הפינה לבי"ס לסיעוד בבי"ח לניאדו

במעמד הנחת אבן הפינה לבי"ס לסיעוד ע"ש טסלר, ביום ראשון הקרוב, במרכז הרפואי צאנז בנתניה, יצויין את פתיחת האירועים לציון שנת העשור ליסודו של בית החולים ע"ש "לניאדו".

הבוקר מגיעה ארצה משלחת של למעלה ממאתיים אורחים מארה"ב — חברי הועד הבינלאומי של ידידי המרכז הרפואי צאנז. בראש המשלחת עומד הנדיב מר נפתלי טסלר משיקאגו, אשר בתרומתו מוקם ביה"ס לסיעוד.

במעמד הנחת אבן הפינה צפויה השתתפותם של רבנים ראשיים שר הבריאות, שגריר ארה"ב בישראל, אבות העיר נתניה, אישי ציבור ותומכים רבים. את ברכת כ"ק האדמו"ר מצאנז קלויזנבורג שליט"א יביא בנו הרב צבי אלימלך הלברשטאם, רבה של קרית צאנז בנתניה.

בכנסון חגיגי המרכז הרפואי, שהוצא לאור לרגל האירוע, הדגישו חברי הצוות הרפואי הבכיר של בית חולים את הרמה הגבוהה של השירותים הרפואיים הניתנים במוסד. ד"ר י. מכט מ"מ המנהל הרפואי ופרופ' אנדרה דהדפריז מנהל המח' הפנימית העלו על נס את מיומנותם של הרופאים ואת מסירותו של הצוות הסיעודי שהוא מן המעולים בארץ. על-פי הדרכת כ"ק האדמו"ר מצאנז שליט"א נמנעו אחיות ביה"ס מלהשתתף בשביתת האחיות. כן ציינו הרופאים, כי הנסיון הרפואי המצטבר מוכיח, כי אין כל קושי לשלב את חידושי המדע הרפואי ודרישות ההלכה.

בית-הספר לסיעוד, שעד עתה הכשיר למעלה ממאה אחיות מוסמכות, הינו בית הספר החרדי היחיד המכשיר את בוגרותיו למקצוע הסיעוד הרפואי. מוסמ־כות בית-הספר מועסקות במרכזים רפואיים גדולים בכל רחבי הארץ.

שמיר מכחיש שנתן אישור לראש השב"כ

נזף בסגנו שדרש חקירה על פרשת פולארד

מאת סופרנו המדיני

לאחר שבועות מספר, שבהם נמנע שר החוץ, יצחק שמיר, מכל התבטאות בקשר לחלקו בפרשת השב"כ, הסתפק בהכחשת התנגדותו להקמת ועדת חקירה ממלכתית או ועדת בדיקה כלשהי נמסר אתמול בלשכת שר החוץ, כי על פרשה זאת לא נודע לו אלא רק לפני תשעה חודשים בסוף אוקטובר 1985.

היה זה כאשר ראובן חזק, המשנה לראש השב"כ, פנה לראש הממשלה, שמעון פרס, ושיטח לפניו את טענותיו נגד אברהם שלום. בין היתר האשים אותו בהריגת שני המחבלים ובארגון העלילה נגד יצחק מרדכי בוועדת זורע וכן בוועדת בלטמן.

בניגוד לטענות שהושמעו מפי אברהם שלום, כאילו קיבל גיבוי מהממונה עליו, כלומר מראש הממשלה בשעתו יצחק שמיר, טוען שמיר שהדבר לא היה ידוע לו. הוא נמנע מלאשר את הנוסח שפורסם בעתונות בשמו, כאילו ראש השב"כ מעליל עליו, אולם מתוך הדברים משתמע כי שמיר מכחיש נמרצות את דבריו של אברהם שלום בדבר אישור שניתן לו ע"י הממונה עליו.

סופרנו המדיני מציין, כי גם בהצהרה אברהם שלום שצורפה לבקשת החנינה לנשיא המדינה הוא טוען, כי כל הפעולות שלו בוצעו בהתאם להוראות שניתנו לו ע"י הממונים עליו, כלומר יצחק שמיר.

לעומת זאת נזף שר החוץ, שמיר, בסגנו רוני מילוא, אשר במסגרת חילופי האשמות עם ראשי המערך, העלה תביעה להקמת ועדת חקירה גם בענין פולארד. "עמדתנו נחושה, נגד ועדות חקירה הן בפרשה זאת והן בכל פרשות אחרות מתוך ידיעה שהן עלולות לפגוע בבטחון המדינה". אמר.

שיפור במצבו של הרב אברהם יוסף לייזרזון

מאת סופר "המודיע"

במצב בריאותו של הרב אברהם יוסף לייזרזון, ממנהיגי ההיכך העצמאי וחבר אגודי בעירית ירושלים — חל שיפור בימים האחרונים. לפני שבועיים לקה הרב לייזרזון בהתקף לב במהלך ישיבת מועצת העירייה ובעקבותיה אושפז במחלקה לטפול נמרץ.

בראשית השבוע הועבר למ־חלקה הקרדיולוגית וככל הנראה ישוחרר בשבוע הבא מבית החו־לים אך יזקק למנוחה ממושכת. הרב לייזרזון הביע הערכה לצוות הרופאים ב"הדסה" בראשותו של הפרופ' גוטסמן ולצוות הסיעוד העושים מלאכתם במסירות.

בשבוע האחרון הגיעו הרופ־אים לבקרו — וכן הבאים בלטו גדולי ישראל שברכוהו ברפו"ש.

● ירושלים — נשיא המדינה, חיים הרצוג, שיגר אתמול מברק ברכה לנשיא ארה"ב רונלד רייגן, לרגל יום העצמאות ה־210 של ארצה, החל היום.

שוב "סחבת" מצרית בבעיית טאבא

סופר לא קיבל את הנספח המצרי לשטר הבוררות

מאת סופר המודיע

המצרים ממשיכים לנקוט במדיניות של סחבת לגבי הסדר בעיית טאבא, והגם שבמהלך ששת דיונים שנתקיימו אתמול בין הצוות הישראלי בראשות שני המנכ"לים, דוד קמחי ואברהם מסיר, והצוות האמריקאי בראשות אייב סופר, מתברר כי ישנה התקדמות מוסמת לגבי סיכויים להסדיר את בעיית טאבא בשבועות הקרובים.

בניגוד לציפיות בירושלים לא קיבל אייב סופר מהמצרים את הנספח המצרי לשטר הבוררות, כפי שסוכם בסיבוב האחרון של השיחות בהרצליה. בסיכום זה הסכימו שני הצדדים שכל אחד צריך לשטר הבוררות סיכום משלו, ואמנם הכינו הישראלים תזכיר מפורט בלוית מאה מפות, מהם מוכח וברור שמלון סונסטה נמצא בתחום ישראל.

המצרים מצידם לא השלימו את הנספח שלהם, כנראה מחוסר הוכחות של ממש, אולם מתוך ההתבטאויות פומביות מתברר, שאין המצרים נסוגים מתביעתם לשטח טאבא ולא נראה שהסיכום קרוב.

● וושינגטון, — שיעור האבטלה בארה"ב ירד ביוני ל־7.1 אחוזים לעומת 7.3 אחוזים בחודש מאי (ע"ע).

6.5 מיליון

(המשך מעמוד ראשון)

חודש יולי לכ־10% לעומת החודש הקודם.

ח"כ הרב אברהם יוסף שפירא, נפגש אתמול יחד עם יועצו הכלכלי המיוחד לנושא הישיבות, יעקב עמנואל, עם משה הבא, סגן הממונה על התקציבים באוצר, בקשר לנושאים נוספים הקשורים לתקציב הישיבות. בדיון לובנו סעיפים נוספים בהם קופחו הישיבות הצריכים לבוא על תיקונם, ועם סיכומם תימסר הודעה מתאימה.

חוסר ריכוז, הרטבה, איזון מינרלים, בעיות עור, השמנת יתר, נשירת שיער,
הפתרון
בדיקת שיער
ד"ר אבן חן
תזונאי
הכתובת החדשה שלנו
רח' ככר מסריק 16 תל אביב
טלפון 239682 202577
אנו ממשיכים בבצוע בדיקות אלרגיה למזון

בית החולים בקור חולים ירושלים
ברכות מזל-טוב
להולדת הבנים/הבנות

אוחיון אליהו ואסתר — בת
אומזגין יהונתן ושולה — בן
ברנדסדורפר יצחק ויהודית — בן
ביק אהרן והדסה — בן
בדיקסט אשר ורבקה — בן
בן יאיר יצחק והנית — תאומים
בריסקין ויסלי סטיאנה — בת
ברנדסדורק מרדכי ורבקה — בן
בידרמן יוחנן ואסתר — בן
גרג'י יחזקאל ושפרה — בת
דבוש שמעון ורוני — בת
דוד ניסן ועליזה — בן
דביר אביגדור וגלית — בן
דייטש משה וחנה — בת
הורוביץ שלמה וברכה — בת
גבר שמואל ושרה — בן
ויסברג ישראל ושרה — בן
וורשביק נחום וגילה — תאומים
ולפשטיין משה ודבורה — בת
ויספיש יעקב ולאה — בן
זסלמן שמואל וחנה — תאומות
חג'ג אברהם ואסתר — בת
ישראל אהרן ורבקה — בת
יהושע שבתאי ופנינה — בן
כהן יעקב וסובה — תאומים

למפל יוסף ונחמה — בן
לחון רחמים ואורלי — בת
לוי מאיר ושולמית — בת
מלכה יוסף ומרצדס — בן
מלכה דוד וציונה — בן
משיח יעקב וג'קלין — בת
ספייב ג'אורג' ותמרה — בת
עדס מאיר ורחל — בן
עזרא מאיר ויפה — בן
עובדיה אמנון וחנה — בת
עבדי אליהו וליזה — בת
פרץ מרסל ואביבה — בת
פונגר יוסף וביל — בן
קלפהולץ פסח והענע — בת
קרול חיים וחנה — בן
קייס אברהם ואסתר — בת
קרישבסקי נתנאל וגולדה — בן
קליין שלמה ופייגה — בת
רביכו מיכאל וענת — בת
רוזנברג חיים ורייצא — בן
רוזנבלט יוסף ושרה — בן
שיף יוסף ואיטה — בן
שמעוני אליהו ומזל — בן
שפירא שמעון ופייגא — בת
שטיינברגר יוסף ואסתר — בת
שייברגר חיים אליעזר ובילה — בת

יזכו ההורים לגדלם לתורה
לחופה ולמעשים טובים

בחירות כלליות ביפאן ביום א'

צפוי נצחון גדול למפלגת השלטון

טוקיו, — עתוני יפאן ניבאו היום נצחון מוחץ למפלגה הליברלית הדמוקרטית השלטת בבחירות הכלליות שיהיו ביום ראשון, אולם מנהיגי המפלגה עדיין מסופקים אם אכן ינחלו נצחון משכנע.

סקרים שנערכו בשבוע האחרון של עתוני מצביעים על כך שמפלגת השלטון בראשות ראש הממשלה, יאסוהירו נאקאסונה, תזכה לפחות ברוב של 257 מושבים מבין 512 בבית התחתון, אך קרוב לודאי תיצבור את 271 המושבים הדרושים כדי לשלוט בכל הועדות החשובות.

נאקאסונה, מזכיר המפלגה קאנמארו ומועמדים אחרים אומרים, כי נצחון של מפלגת [illegible] ואילו אדישות עלולה לפגוע בקלות בהשיגי המפלגה. (ע"ר)

"כפיר" הדברות
הדברת חרקים, מכרסמים
★ ריסוס ללא ריח
הנחות לועדי בתים להזמנות מרוכזות
★ ללקוחות ללא הוצאת כלים!
★ במבצע 10% הנחה
02־421035
03־346784

גשר "בית מעריב" נסגר לתנועה

גשר "הגשרים" שליד "בית מעריב" ברחוב קרליבך בת"א נסגר אתמול לתנועת כלי רכב בשני כיוונים, עקב עבודות תיקונים.

נזק רב בדליקה באניה סיגל

חיפה, אילת, — להבות השתוללו אתמול בבוקר באניית-המכולות הישראלית "סיגל", במרחק של 80 מילין ממזרח לכף פאסרו, הקצה הדרומי של סיציליה.

האש באניה "סיגל" כובתה

רבני ערים

(המשך מעמוד ראשון)

סיעת דרושות הרבנים ברחבי העיר.

מהועדה למען השבת נמסר לכתבנו כי הגיעו פניות נוספות של רבנים מרחבי-הארץ שהביעו רצונם להתארח בשבתות הקרובות בפ"ת ולהשתתף יחד עם תושבי העיר במאבקם הקדוש.

במשך השבוע הובהר למשטרה ע"י הרב הראשי לפ"ת, כי אין בדעת הצבור הדתי בעיר לוותר על זכויותיו הלגטימיות למחות נגד חילולי השבת בקולנוע היכל, הנעשים תוך הפרת חוקי העזר ובזיון בית המשפט. בהתאם לכך תצא משמרת של רבנים מיד אחרי תום עצרת המחאה בביהכ"נ הגדול אל הרחובה מול קולנוע היכל, כדי למחות על חילול השבת.

ביום שני התקיימה עצרת למען השבת באולם שלום בהשתתפות הרבנים הראשיים ח"כ מיכאל איתן והרב אברהם ריין. בעצרת הובא לידי ביטוי ההפליה נגד הצבור הדתי המבקש למחות על חילול השבת.

יצאו כוחות הצבא הסורי ממשערה

כח קומנדו וטנקים חזרו לבסיסם

כח הקומנדו הסורי והטנקים שיצאו בשבועות האחרונים באזור הכפר משערה שבדרום לבנון, עזבו את המקום וחזרו לבסיסם.

כזכור, לוותה כניסת הכוח לכפר זה בהודעה סורית, כי הדבר נועד למטרות שיטור וכדי למנוע חיכוכים בין ארגון חיזבאללה וחברי המפלגה הסוציאליסטית הסורית.

גורמים בדרום לבנון הביעו סיפוק מיציאת הכוח, למרות שמבחינה משמעותית לא שינה הדבר את המצב בשטח, שכן המחפורות נותרו על כנן והחזרת הכוחות לאותו כפר אינה תהליך מסובך. (עתיים).

רדיו ביירות מסר לפני שבוע־יים, כי 175 סוריים ולבנוניים נכנסו לעיירה מאשגארה, 10 ק"מ מרצועת הבטחון הישראלית.

בעיירה התנהלו קרבות בין שמאלנים נתמכי־סוריה לבין אנשי חיזבאללה הפרו־איראניים.

מרכז
■ סטודיו לגרפיקה
■ מודעות לעיתונים
■ קידום מכירות
עכשיו
יותר במרכז
ללקוחותינו
עברנו לרח' פינס 11
ומס' הטלפון שלנו הוא
02־245044
להתראות

בצער רב אנו מודיעים על פטירתה בשיבה טובה של האשה הכשרה והצדקנית
מרת לאה פערזיכערטער ע"ה
בת ר' בן ציון עללינגער ז"ל
אשת הרב שלמה דוד יבדלחט"א
הלויה תצא היום ערש"ק פר' קרח בשעה 1 מבית הכנסת לודמן רח' רשב"ם 19 בני ברק ותמשיך ברכבה להר המנוחות בירושלים דרך בית הלויות ברח' שמגר בשעה 3
המתאבלים מרה:
בעלה, בניה, נכדיה ונינים
בארץ ובארה"ב
יושבים שבעה בביתה רח' רשב"ם 12, בני ברק

★ ספות סלוניות ★ מזנונים ★ פינות אוכל ★ שלחנות סלון ★ ארונות ספרים ★ שולחנות בכל הגדלים
במבחר ובטיב מעולה

תצוגה ומכירה בבית החרושת, ירושלים
תל ארזה רח' יוסף זיו 2 פינת רח' בר אילן 32 מקביל לאולם אפריון
פתוח רצוף עד השעה 7 בערב

חלוקים
פיג'מות
כותנות לילה
לנשים ולנערות במבחר עשיר ומגוון
היכן?
ג'ודי אקסלוסיב
רבי עקיבא 79 ב"ב

מחשבת בי"ס חרדי לפקידות
ב"ב: ר' עקיבא 56, 702864
ירושלים יונה 17, 288848
חיפה 681534
קורסי קיץ לתלמידות הסמינרים
בהנהלת חשבונות, כתבנות,
מחשב כיס חינם לכל נרשמת

מהיר ירושלים
02־285103־4 מא"ש 83
נסיעות ביום א' באוטובוסים ממוזגים
[illegible]
לנשים בימי א, ג, ה בשעה 1.45 מהמשרד ומהשכונות בצפון
היציאה וההרשמה במשרדנו
פתוח היום עד 2.00 ובמוצש"ק עד 10.30

הודעה חשובה
ניתן להשיג אצלנו ספר המבוקש
שו"ת מהרש"ג ח"א ח"ב ח"ג
וחידושים על מס' שבועות
כמות מצומצמת — כל הקודם זוכה
בירושלים רח' מלאכי 14 טל: 273382
בבני ברק רח' הרב בלוי 6 טל: 792536

רח' מא"ש 2
רק תבנס
לא תרצה לצאת
המבצעים ממשיכים
להתראות

בית כנסת חסידי חב"כ
הישיבות ההולך ונבנה
בירושלים
מחפש תורם
(הסכום לא גדול)
תמורת הנצחת שם
02־864120 02־866482
בשעות הערב

לדתיות בלבד!
גרפיקה
ברמה גבוהה
לומדים רק בסטודיו של
צ. מרקוביץ
בני ברק.
החלה ההרשמה לשנת תשמ"ז
מספר המקומות מוגבל.
781454,794319
ברמה אירופאית ובינעין
במקום ראשון

סופר סטייל
הלבשת נשים
ביגוד והנעלה לילדים
חזון איש 9 בני־ברק
★ הנחות גדולות לרגל הפתיחה!
★ פרסים לילדים על כל קניה!
★ הגרלות צעצועים
על כל קניה, במקום!

גרבים וגרביונים
לנשים ולנערות
לכל אירוע
היכן?
ג'ודי אקסלוסיב
ר' עקיבא 79 ב"ב

פנטסטיק פלסטיק
שמירת הריהוט לשנים
ציפויי ניילון -
לספות, כורסאות וכסאות
עבודה מומחית
02-525701 ★ 02-810072

שיווק רמות
ויינברגס
גלאט כשר
מוצרי בשר עופות ודגים
רמות ג' טל: 02־828889

לנוחיות הלקוחות קבלנו
מספר טלפון נוסף
02־865902
שפת קפאים וטריים וחלקיהם.
חלקי הודו קפאים, נקניק ונקניקיות בשרי ופרווה.
דגים חיים: בורי וכסיף.
דגים קפואים: סול, פורל, מקרל, בקלה, אמנון ופרידה.
כמו כן ניתן להשיג אצלנו בשר ומוצרי "וינברגס"
הזמנות בטלפון
02־828889
02־865902
שירות ואדיבות
שוק רמות
משלוחים הביתה חינם
מרכז 02־245044

לאוהבי יין
הגיעו
דמיג'נות
(סלבקים)
מאיטליה

5 ליטר-עד 54 ליטר
"מדע"
ציוד מדעי לבתי ספר ולמעבדות
רח' יפו 190 ירושלים
ת.ד. 5363 טל. 02-539813

צרכנית יד־דוד
ע"ש ר"ד וינציגר ז"ל
למשפחות ברוכות ילדים

מצרך השבוע

ביומט	8.80	יין נסיכים	0.95
צמר גפן	0.38	סוכר	0.45
ליסופים	6.40	פסל 4 ליטר	3.40
פנטסטיק	1.98	שמן כותנה 3 בק' במחיר 2	

כל מוצרי רמדיה ב־20% הנחה

מחלקת בשר בהשגחת העדה החרדית
כבדים, קורקבנים לבבות — 5 שקל לק"ג
רגליים, גרונות, כנפיים — 2 שקל לק"ג

מחלקת ירקות

עגבניות	0.40	מילון אננס	1.00
תפוחי אדמה	0.70	פלפל	0.80
בצל	0.30	ענבים ללא חרצנים	1.00

משלוחים לכל חלקי העיר — חינם
כל כל קניה מעל 100 שקל שעון דיגטלי חינם

בס"ד
התאחדות תלמידי כ"ק מרן אדמו"ר הקוה"ט מפאפא זי"ע
בנשיאות כ"ק אדמו"ר שליט"א
הננו בזה לבקש מכל מי שיש תחת ידו או שיש לו ידיעה אצל מי נמצא
★ מכתבים ★ תשובות ★ חידושים בהלכה או באגדה וכיו"ב
מכ"ק מרן אדמו"ר הקוה"ט זי"ע מפאפא
שיואיל בטובתו למוסרם לידינו, או צילום מהנ"ל כדי שנוכל להמציאם לדפוס.
וזכות הרבים יהא תלוי בו
נא להתקשר להר"ר ליפא וידער רח' סורוצקין 49 ירושלים טל. 02־818057
נ.ב. אפשר להשיג אצל הנ"ל ספר "קובץ הקדמונ"
הקונטרס "כצאן יוסף" – דרכי יוסף מכ"ק מרן אדמו"ר זצ"ל

בס"ד
מפעל הש"ס הכללי בהיכלי התורה
בני ברק ת.ד. 620 סל. בירושלים
רח' ר' עקיבא 111 טל. 03־787702 02 - 416152

ללומדי הש"ס שליט"א
הננו להודיע על המבחן החודשי:
★ תוכנית "30 דף לחודש": מס' נדרים ב'-ל"א (רק עם ר"ן)
★ תוכנית "הוראה": יורה דעה נ"ה-ס' (כולל טור, ב"י, שו"ע, ש"ך, וט"ז)
★ תוכנית "20 דף לחודש": מס' שבת קכ"ב-קמ"א
שיתקיים בס"ד ביום שני א' דר"ח תמוז תשמ"ו בשעה 6.00 בערב בדיוק
במקומות דלהלן:
ירושלים: סמינר "בית יעקב" רח' ברט"ש
נתניה: בי"ס תיכון (חרש) קרית צאנז
עמנואל: בי"ס "בית יעקב", מרכז העיר
חיפה: ת"ת "תורת אמת" רח' בן בבא 4
בני ברק: בי"ס, רח' רמב"ם 22
אשדוד: בי"ס "זהרי חמה"
באר שבע: בי"ס "בית יעקב" רח' החלוץ
צפת: ביהמ"ד "צאנז"
נ.ב. נא לדייק בזמן
למאחרים אין חלוקת מבחנים
בברכת הצלחה רבה
ההנהלה

בס"ד
הוצאת "אורה" שלוחת ספרי קריאה במכון "אור הספר"
מלכי ישראל 41 טל. 248629 ת.ד. 6813 ירושלים

האם רכשתם כבר
את הספרים הנפלאים והחינוכיים
ילדות מתוקה
ב"כ
על מידות ומעשים טובים
עם איורים מרהיבים בצבע מלא

לת"ת בטלזסטון
דרוש
מלמד מומחה
לתחילת גמרא לתשמ"ז
להתקשר: 02־527155

נגרית שווארץ
ביצוע:
מטבחים, חדרי שינה, מזנונים
עבודה אקסקלוסיבית

מסעדת אש"ל
רח' בר־יוחאי 2, צפת
כמדי שנה המסעדה
הידועה במטבחה ההונגרי
נפתחת לשרות לקוחותיה
בשר ועוף בהכשר הרב לנדא שליט"א בלבד. חלבים ושימורים הרב לנדא שליט"א ובד"ץ בלבד.
טל. 069-30948
הנחה לקבוצות מאורגנות

"סלע"
הדברת מזיקים,
רשיון משרד הבריאות 197
עם ריח ובלי ריח ללקוחות
ללא הוצאת כלים
03־494938

נסיעות לקברי הצדיקים
02־289775
1. היום ב־11.30 למירון וחזרה במוצש"ק
2. ביום א' עליה למירון צפת עתיקה טבריה
רק לגברים ב־8.30 המחיר 22 ש"ח
היציאה מבר-סלב. ההרשמה חובה
אוטובוסים ממוזגים

בס"ד
"תזמורת נשמה"
חתונות בר מצוות ושמחות
דויד וינרב 02-816113

1. מיוחד לבני הישיבות היום נסיעה לים הרצליה בשעה 12.15
2. ביום ראשון ער"ח למירון צפת עתיקה טבריה
ההרשמה חובה

האזינו
במוצאי שבת
בשעה 11.10
ל"מלוה מלכה"
רשת ב' קול ישראל
התכנית מוגשת ע"י
האחים שמואל ואריה ברנר
לרגל הוצאת תקליטם החדש
"וכל נתיבותיה שלום"

מסעדה סינית
"לי"
כשרה למהדרין "גלאט"
CHINESE RESTAURANT
רח' הלל 33 ירושלים טל: 225955

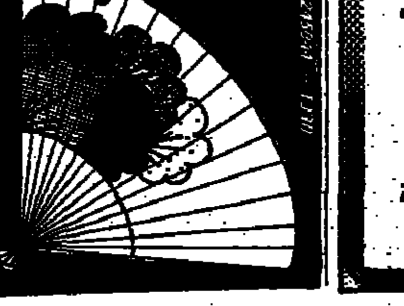
מבצע
ב־10 ש"ח
ארוחת צהרים
אגרול או מרק
מנה עיקרית
מנה אחרונה
כולל שירות ומ.ע.מ.
פתוח
מ"א עד ה' 12.00 עד 15.00
18.30 עד 23.30
סגור ביום שישי
במוצ"ש משעה לאחר צאת השבת
משגיח צמוד
הבשר רק מהשחיטה המהודרת של "זקר" ירושלים
שירות מקצועי, חניה בשפע
אפשרות לקחת אוכל מוכן הביתה

גזור ושמור
בריכות "גלי־גיל"
מאחורי בורסת יהלומים רמת גן
טל. 03־7511332

שעות הפתיחה
לרחצות נפרדות!!!

נשים:	גברים:
שעות הבוקר:	שעות אחה"צ
ימים א'-ו' 12.30-8.00	ימים א'-ו' 17.00-13.00
ערב:	ערב:
יום א' (2 בריכות) 22.00-17.30	יום ב' 22.30-20.00
יום ב' 22.30-17.30	יום ג' (2 בריכות) 22.30-17.30
יום ד' (1-2 בריכות) 22.00-17.30	יום ה' (2 בריכות) 22.30-20.15
יום ה' 20.00-17.30	מוצש"ק (2 בריכות) 23.15-21.00

לימוד שחיה לכל הגילים
בכבוד רב
אחים פינחס
גזור ושמור

מ.ד. גור
שיווק וסחר בחומרי בניה
רח' התעשיה אזור התעשיה תלפיות ירושלים, מול אוסוצ'ק
★ ★ ★ ★ ★ ★
לאחרונה הרחבנו את מחלקת
השיפוצים והבניה
כל עבודות הבנין מבוצעות על ידי בעלי מקצוע מעולים עם אחריות
★ ★ ★ ★ ★ ★
כרטיס הביקור שלנו הוא העבודות אותן ביצענו בכל ירושלים
לפנות במשרדים או בטל. 02-716843

מכירה ענקית! חיסול המלאי
בבית האופנה "בתיה"
רח' ירושלים 52 ב"ב
★ שמלות לילדות החל מ־29
★ חולצות טריקו לילדות 11
★ חצאיות לנערות החל מ־27
הנחות גדולות על מבחר דגמים ממיטב היצרנים
★ שמלות ★ חצאיות ★ סוניקות ★ חולצות ★ מתנות ועוד
להתראות אצל בתיה

למשה וברכה לידר
מזל טוב להולדת הבת הבכורה
תזכו לגדלה לתורה לחופה ולמעשים טובים
מקרב לב מאחלים
משפחות וקסלשטיין-וינשטוק

13 שנות... מספרים ממוני הכולל על:
קיומו והנדבק החדש בחומה הבצורה

שומרי החומות לצדקת רבי מאיר בעל הנס ובזכות זו יושעו. כמו"כ תמיד עמד הכולל תחת הנשיאים בכל הצינים השיית יחזקם וי־ אמצם שיכלו להמשיך בכח והתעצמות בנשיאות העול הק־ דוש.

ר"ה דונט: יהודי שהגיע מהו־ נגריה לארץ ישראל קיבל ממישהו 25 דולאר "כסף שליחות מצוה" הוא בא לרב מפרשבורג הידעת סופר" זצ"ל שכבר היתה לו ישיבה משלו ושאל למי לתת? אמר הרב מפרשבורג: כשיהודי נותן סתם דמי שליחות מצוה כוונתו לכולל שומרי החומות. היהודי נדהם: לפחות היה מייעץ לתת חלק למוסדות פרשבורג. עם כאלה נשיאים אפשר לבנות כזה כולל.

ש': היתה תקופה שכולל שומרי החומות היה בירידה, בקפאון...

ר"ש שפיצר: בניה היתה, בינו בגבעת שאול, אחר כך בסנהדריה, מה שנכון שב־8 השנים האחרונות היתה התפתחות חיובית.

ש': לכוללים היתה דמות בעלי אחוזה, עם כספים גדולים המונ־ חים בכספות או מתחת לבלטות...

ר"י אבלס: יד על הלב, כש־

פנחס מקורץ אומר שהנשמה של יהודי נמדדת לפי מה שמרשה לעצמו להוציא על מעות ארץ ישראל. אדם צריך קשר עם מקום המקדש, עם ירושלים וכשאינו דר בארץ ישראל הרי הקשר האפשרי הוא כסף שיאפשר ליהודי ארץ ישראל להתקיים. זה מה שעמד ביסוד רעיון ה"חלוקה" שכל כך הותקף. המשבר — עליו הצבעת — בא עם חורבן יהדות אירופה

• ממלכת החסד מתקיימת מקופות צדקה של הדלקת נרות

וניתוק כל המסגרות המסורות שהשתרשו בדורות של פעילות. אך בשנים האחרונות באה הת־ עוררות, יוצאי הונגריה במערב הידקו את הקשר ומאידך היה מיפנה חיובי בפעילות בארץ. בי־ רושלים, הדגש על לימוד התורה התחזק. מ־2 ישיבות, כוללים הגענו ברוך ה' ל־15 ישיבות!

ש': היכן? מי שמע עליהם?

הרב ליברמן: מפוזרים בכל ירושלים. הכל נעשה בלי תרועות חצוצרה. ללא פירסום יתר, במיב־ נים של אחרים, בבתי כנסיות ובתי

בירושלים, למדו כ"שומרי החו־ מות" (בראש הכוללים עומד הג־ און הרב יששכר דב גולדשטיין שליט"א) והיום הם עצמם ראשי כוללים אצלנו.

ש': כמה יהודים אגב, מתגור־ רים בשומרי החומות ברחבי ירושלים?

הרב וינברגר: כ־700 משפחות המונות אלפים רבים, אגב, לשומרי החומות גם מספר בנינים בבית ישראל שהציבור ברובו לא שמע כלל עליהם וגם בהם מתגוררות משפחות טובות בנוסח בתי אונג־ רין.

אופי שונה יש למשל ל"כולל הוראה" ובראשה מרן ראש הי־ שיבה הגאון הגדול כקש"ת רבי יששכר דב גולדשטיין שליט"א, אשר מכשיר אברכים מצויינים במשך מספר שנים ללימוד הוראה הלכה למעשה. בוגרי כולל זה עוברים למסגרת גבוהה יותר ושמה "מתיבתא לרבנים" וכשמו כן הוא, שם לומדים אברכים בעלי בתים רבנים ומוסמכים להוראה. או הכולל שבו מתרכזים האברכים בלימוד "חושן משפט", הכולל "סובל" מהספק רב ומעיון מעמיק. יש לנו כולל ללימוד הש"ס על פי הסדר.

יש כולל של בקיאות, וכולל שלומדים בו בעיון מעמיק ישנם כוללים מספים מחברים כ"א לפי מסגרת לימודים מיוחדת, וגם כוללים בעלי המעמד הבינוני ומ־ בוגרים יותר.

ש': יש בכולל 3 דורות?

הרב וינברגר: בהחלט, סבים, אבות ובנים. מ־18 עד 80.

ר' יחזקאל דוד לפקוביץ: אחד הדברים המאפיינים את מערכת הכוללים זה ההקפדה על שעות הלימוד, ועל הידע, בניגוד, אולי, לדימוי הבטלני שהיה בעבר לכוללים אחרים, "כולל מגבעות". כאן הכל עובר ביקורת נוקשה (שולף תיק עב כרס), הנה ראה, דו"חות מפורטים על כל אברך ואברך מ־488 האברכים, עם אי־ חורים וחיסורים. אנחנו עורכים בחינות חדשיות והניקוד משפיע על המענק החודשי.

ש': מי שלא לומד מוצא?

הרב וינברגר: לא מוצא אבל יוצא. אלה כוללים בהם לומדים ומי שלא לומד לא מוצא מקום. שומרי החומות היו הראשונים בתחומים אלה והרבה אכן קבלו מאתנו ואף ביקשו ללמוד מסוכ־ נו. צוות המנהל של הכוללים יושב מדי חודש על הדו"חות ובעיות הכולל השוטפות והכל עובר תחת ידיו.

ר"י לפקוביץ: לעומת זאת התנאים משופרים, משכורת 14. למתמידים הלומדים גם בבין הזמנים (בביתם אך עוברים בחי־ נות) משולמת משכורת 16. מעבר לזה יש התחשבות במצב כלכלי קשה. הנה ראה בטור החלטות ההנהלה בטופסים האישיים.

ש': ואתם הממונים עושים זאת חינם אין כסף? למה?

ר"ה דונט: פשוט לשם מצוה. נשמע מפתיע, אבל עובדה: יש כאן יהודים ששעת עבודה שלהם שווה הרבה מאד אך הם משקיעים שעות אין מספר בכולל.

הרב ליברמן: (בחיוך) על כך אומר הרמב"ם לולא המשתגעים לא היה קיום לעולם.

• קרית שומרי החומות ברמות תגיע ל־250 משפחות עם מוסדות תורה מפוארים

הרב וינברגר: אין משוא פנים למקורבים, על כל שאלה באה תשובה אחת, הנכונה: הנושא יובא ל"שולחן" (ישיבת ההנהלה הש־

בעיות) ה"שולחן" מחליט. מה שמבטיח את הראיה הכללית הבלתי אינטרסנטית.

ר"י לפקוביץ: זה הסיבה שכ"ק מרן הגאב"ד בעל מנחת יצחק שליט"א נסע לחו"ל לטובת הכולל, מה שלא עשה למען כל ארגון אחר בירושלים. הבטחון שכאן כל פרוטה היא נטו עושה את שלו ומתגלה לטווח ארוך כי־ עיל יותר מכל אופני פרסום. אם חשים על כף אחת את כל הפעלות וההשתדלויות של המצליחים למיניהם ובאחרת את נקיון הכפים של חברי הנהלת שומרי החומות, הוא שיכריע.

ש': למה אתם לא נותנים ביטוי ציבורי לדברים? הרי לטובת ההיגיינה הציבורית שלנו טוב שידעו שאפשר גם אחרת.

ר"י לפקוביץ: גם חברי הה־ נהלה שלנו מתנגדים וכל פירסום מביא עמו קשיים של קריעת ים סוף. אגב, הבוס האמיתי של מערכת הכספים הוא ה...מחשב.

ש': כמחשב ב"שומרי החו־ מות"? לא תרתי דסתרי, חדש וישן בכפיפה אחת?

ר"י לפקוביץ: פאקס, אנחנו פועלים בהחלט ביעילות וכאמור ביושר מוחלט. גם במגעים עם הרשויות הדבר בא לידי ביטוי, יודעים שאצלנו הכל מסודר ומ־ נוהל היטב.

• חצי מיליון דולאר חולקו בערב פסח אחד בלבד

ר"ה דונט: הייתי השבוע בעי־ ריה היתה לי בעיה של רשיון לבית האבות, הבטחתי ערבות בנקאית שתניח דעתם עד לבירו־ רים סופיים בנושא. האיש הצד־ יק: משומרי החומות אני לא צריך ערבות. ו...חתם על אתר.

ר"י לפקוביץ: אמור לנו: אין לכם מושג באיזה עינים מסתכלים עליכם במשרדי הרשויות. כל הבא במגע עם הכולל רוחש הערצה של ממש.

ר"ה דונט: כולם רוחשים לנו הערצה על שבשנה וחצי עשינו את הבלתי יאומן: שכונה ברמות. מה שמתבטא ביחס במקומות שאנו זקוקים להם.

ש': "הפנטהאוזים" בבתי אר־ נגרין הוסיפו אוכלוסיה חדשה לשכונה?

ר"י לפקוביץ: בהחלט, 24 דירות משוכללות (120 מטר נטו!) מאות נפשות, שלמענם שינתה העיריה את תוכנית המיתאר באי־ זור, יש לנו בתים בעיר העתיקה, ברובע המוסלמי (חנות בן ארזה). היה יועץ שהפריע לנו לבנות. הבאנו את הממונים מטעם הרש־ ויות, שעל המקום קבע: תבנו פה והכל יהיה בסדר. בד בבד אני רוצה להוסיף כי בתי אונגרין נות־ רה מקופחת, מערכת הביוב מבי־ אה לבתי אונגרין את מימי כל הגבעה שיורדים מרחוב הנביאים שמנגד. יהודים במשפחות מאר

כלסות ביותר דרים בעשרות מ"ם אך פרוייקט שיקום השכונות לא מותג במקום. נגד כל דירה שנ־ בנתה על הגג הפקדנו בעיריה התחייבות לאחד שתי דירות בדי־ רות התחתונות.

ש': הבניה החדשה הבטיחה שגם בשנים הבאות ישמעו מצה־ לות ילדים בשכונה הממאנת להז־ דקן...

ר"י לפקוביץ: אין בעיה כזאת. ישנה דרישה גדולה על כל דירה פנויה על אף שהדירות היש־ נות לא מי יודע מה. אגב, המש־ תכנים קיבלו הדירות במחירים מוזלים עד להדהים. שכוסו בהל־ ואות הבנקים ומענקים.

ש': המשטרה טוענת שבתי אונג־ רין היא בסיס ההפגנות של ירוש־ לים

ר"ה דונט: זאת המשטרה

ישיבת הנהלה חגיגית (מלוה מלכה)

ישיבת הנהלת הכולל בראשות הגרי"ד גולדשטיין שליט"א אב"ד חוג חת"ס וראש ישיבות הכולל, והר"ר צבי ליפשיץ, יו"ר הכולל מברוקלין

המפיצה סיפורים. פעם באתי למשרד בקשר לבניה ברמות, פקיד אמר לי: למה תבואו לרמות? לעשות בעיות שבת וכדו' כפי שאתם עושים בבתי אונגרין? אמרתי לו: אתה פטור. הלה התכעס: אני פטור? אם אתה תולה בנו זריקת אבנים אתלה אני בך פנתרות של חילוניים. הפה המ־ תלהב נבלם על אתר.

ש': יש הטוענים כי בתי אונגרין היא הפינה היהודית ביותר על אדמות.

ר"ה דונט: כך טוען הגאון הרב פאדווה שליט"א מלונדון: ירושלים הרי המקום החרדי ביותר בעולם ואיזה מקום חרדי ביותר בירושלים אם לא השכונה הזו...

ר"י אבלס: על פי מקורות היתה בתי אונגרין מקום שפך הדשן בזמן שבית המקדש היה קיים...

ר"י לפקוביץ: מפעלי החסד שלנו היא פרשה לעצמה. לא מכבר אמר לי פקיד חילוני: גם אצלנו יש חסר... אמרתי לו: כולל שומרי החומות לבדו חילק לפסח כמעט חצי מיליון דולאר.

והשכונה ברמות נבנית על דגם בתי אונגרין?

ר"ה דונט: בהחלט, אותו מיבנה, אותה הנהגת הבית, שכונה

• "משכורת 14" משולמת בכוללים

מאוכלסת ובציבורה עומד להבנות בית כנסת מפואר שלמימונו דואג אחד משני נשיאי הכולל, ה"ה מרן הגאון הצדיק רבי עזריאל לייבוביץ שליט"א אב"ד ור"מ בנ"י יורק (הנשיא האחר כידוע הוא כ"ק מרן האדמו"ר מסאטמאר שליט"א). באותו בנין יהיה מקוה משוכלל וגם חדרי התלמוד תורה ומוסדות לישיבות וכוללים. כשר־ כתה עצמה יהיו בשלב הסופי 250 משפחות!

ש': מה המשמעות של השם "רמבעה"ן" שבו משתמשים כמעט כל הכוללים בירושלים?

ר"ש שפיצר: התנא רבי מאיר הבטיח שיסייע למי שינדוב צדקה בעבורו ואנחנו רואים בחוש טבעי את הסיוע, לא אחת אנחנו נמצאים ערב ראש חודש במצב קשה ביותר ומישהו אומר: נגיד פעמים אלקה דמאיר ענני, וזה עוזר...

ש': ואתם הכוללים מתחרים כולכם על עזרתו?

ר"י אבלס: בכוחו לעזור לכו־ לם.

ר"י לפקוביץ: אני יצאתי לא אחת מבעיות אליהם נקלעתי בשם הכולל כשאמרתי אלוקי דמאיר ענני.

ר"ש שפיצר: עוד באשר לרבי מאיר בעל הנס: רבי חיים ויטאל אומר שבכל דור ודור יש צדיק שראוי להיות משיח אם תבוא הגאולה, בדורו היה רבי מאיר והדברים נרשמים בפסוק: רוח אפינו משיח ה' — ר"ת מאיר.

ש': אתם משתבחים בבית האבות החדש שלכם, מה בעצם חדש ומיוחד בו? וכי אין מושבי זקנים בישראל?

ר"ה דונט: הרעיון מיובא מארה"ב, אחד מעסקני הכולל פגש מכר ירושלמי, ת"ח, באחד מבתי האבות ולידו שכן מחלל שבת. האורח נדהם: על מה ולמה? הרי יש בתי אבות חרדיים... אבל כסף אין לי השיב הישיש. כאן נולד הרעיון...

ש': שמומש? או שבסופו של דבר אתם כמו האחרים, מפוארים אך יקרים?

ר"ה דונט: (בסיפוק) המחיר אצלנו בסך הכל 450 דולאר לחו־ דש ומי שידו אינה משגת מקבל השתתפות סוציאלית.

ר"ש שפיצר: את המגרש נתן כמובן הכולל אך את הכסף גייסו הידידים בארה"ב — שלא על חשבון התרומות הקבועות לשומרי החומות.

מי הבעל הבית?

ר"י אבלס: אין בעל הבית. הכל על פי תקן שומרי החומות. אמרתי להם: "אתם בעלי בתים" כל זמן שהחובות לא שולמו... אח"כ אין בעלי בתים. לרגע נבוכו

הממונים במסיבה חגיגית במשרדי הכולל. בתמונה הר"ר מנדל קופשטיל, סגן יו"ר הכולל בנ"י והרב פנחס וויינברגר, מנהל משרד הכולל בנ"י

אך מיד תפסו עם מי יש להם עסק...

ש': מה מצב האיכלוס?

ר"ה דונט: 110 מקומות נבנו, סברתי שכמחצית יתפסו... ובכן, עתה הכל תפוס. ביהודים חרדים. הכל מתנהל שם על טהרת הקודש, בהכשר הבד"ץ העדה החרדית, עם מקוה במקום, בימ"ד מפואר שיעורי תורה וכו' כמו בקהילה. יהודי לא יפסיק את מהלך חייו אשר הורגל בו רק בשנה מקום. ימצא אנשים כרוחו וכלבבו.

ש': אלו תנאים נותנים בבית האבות?

ר"ה דונט: תנאים שאנחנו מתביישים בהם. פשוט לא מת־ אימים לשומרי החומות. פאר מופלג (שולף תצלומים), ממש 5 כוכבים. ריהוט מעולה, שירות חדרים, טלפון בכל חדר, 3 מעלי־ ות, חימום ומיזוג, שירותים צמו־ דים, גינון ברמה גבוהה.

ש': לא חוששים שגם צעירים יותר יבואו?

ר"ה דונט: כבר היו פניות רבות כאלה. אמרתי (מצטחק) הקבלה מגיל 85 ומעלה. אך כמובן שגם צעירים יותר מתקבלים.

אתם יודעים שבבית אבות הבעיה לא כל כך התנאים כמו היחס. אדם מוכן לתנאים פחות טובים ובלבד שיזכה ליחס הוגן

(המשך בעמוד י)

ר' בנימין פורייס, מתפרנס למחייתו מבית מסחר לטקסטיל במרכז ירושלים מה שמבטיח את אי התלות ואת קיום תנאי היסוד: נתמך לא יהיה ממונה — ממונה לא יהיה נתמך. בשעתו דר בדירה — עליה שילם טבין ותקילין בכולל שומרי החומות בגבעת שאול, אך זה שנים שעבר לפינה אחרת בשכונה, מקדיש כחו ומרצו למפעליו הרבים של הכולל.

דמות יהודית הוא הרה"ג ר' יוסף ליברמן, רב בית הכנסת סדיגורה, מחבר ספרי "משנת יוסף" על שביעית ועוד, ולמחייתו מתפרנס ממשרד לארכיטקטורה, כאדריכל מבוקש ורב מוניטין. מה שמבטיח את התנאי המאד מדובר של אי תלות כלכלית בכולל. תלמיד חכם. נשוא פנים, מקובל על הבריות, המקדיש שעות ללא ספור מזמנו הנדוש לטובת עניני הכולל.

הרה"ג ר' שלום וינברגר הממלא את מקום סבו הגה"צ אבד"ק ססאבע רבי שמואל שרגא שניצלר זצ"ל שנודע בירושלים בסגולות וישועות שפעל. הרב וינברגר משמש גם כראש ישיבת כולל "עטרת שמואל" (על שם הסב הנודע). חבר פעיל בהנהלה.

עוד השתתפו בשיחה: ר' הלל דונט, מנהל מפעלי הבניה של הכולל הפורש כנפים אם לרמות שם הסתיים איכלוס שלב א' של קרית שומרי החומות. אם מעוף ההדרים המפואר הנחנך זה עתה בקרבת סנהדריה המורחבת. ר' הלל נמנה על צוות המשרד אך חברי ההנהלה מעידים כי פה אחד שהביא רוח חדשה לשומרי החומות, תנופה, יזמות, שהצליח להצעיד קדימה את הכולל.

ר' יחזקאל דוד לפקוביץ, מזכיר משרד הכולל, מסמל את הגל החדש בקרב פעילי שומרי החומות, שהצליח להצעיד את "שומרי החומות" להישגים שהחזירוהו למובילות בחיים הציבוריים של ירושלים החרדית. הדור החדש של המנהלים הנמרצים הקנה לכולל מעמד מכובד ביותר בכל השכבות, ובאף מקום לא מסתירים את ההתפעלות מן ההישגים, היוזמה והיעילות.

ממונים נוספים שלא השתתפו בראיון וחברים בהנהלה, הלא הם: הר' אריה קליין, הר' יהושע בינט, הר' ברוך קליין, כולם סוחרים ותיקים ומכובדים בעיר, הנהנים מיגיע כפם. ר' משה כהן שהוא פקיד בכיר בביטוח הלאומי, ר' אלחנן הרצג מומחה ותיק בהנהלת חשבונות ובגבורות ר' מנחם שטיינר חבר ההנהלה בבנק טפחות, כולם אנשים יראים ושלמים שכל הופעתם מעידה כבוד ומגמתם מעשה חסד. תורמים מיטב כחותיהם לצרכי צבור באמונה. והכל בצניעות מצטיינת, ומרימים בהתנהגותם את כבודו של הכולל ואת האימון אליו בכל חוגי תבל.

באתי לכוללי היה כסף לחודשים.

ש': ובכסף?

ר"ב פורייס: "היו כמובן הק־ רקעות לבניה אך נכסי השקעה לא היו מעולם. גם נהרנו מהשקעות

• דורות רבים במערכת הכוללים של שומרי החומות

לא מבוקרות מה שעמד לנו כש־ מוסדות אחרים נפגעו.

ש': מה, אילו מוסדות תורניים הקים הכולל?

הרב ליברמן: (שזה עתה נכנס) כולל שומרי החומות מעניק בעצם שרותים דוקא ליהודי הגולה. מרן החתם סופר אמר שכל יהודי באשר הוא שם חייב להחזיק ולתמוך ביהודי ארץ ישראל, שבזכותם יש לנו קביעות המוע־ דים, ובלעדם ח"ו יתבטלו, רבי

מדרשות של ירושלים, מבלי שאף מהלה שלט מאיר עינים, כמקובל. אין לנו ענין בזה ולכן הדברים לא מגיעים לפירסום. אין שום סימן חיצוני על קיומנו.

ש': למה לא מאחדים את כולם לישיבה אחת?

הרב ליברמן: פשוט אין מקום, בכוללים שלנו כ־480 אברכים!

הרב וינברגר: הרוב המכריע מיוצאי הונגריה אך המיגוון רחב, ירושלמים בקפטנים כמו תלמידי ישיבות, עפ"י המסורת ההונגרית ויוצאי ישיבות ליטא כמו סלבודקה פוניבז' שלעיתים לומדים בחב־ רותא.

ש': מה שלא מביא לחילוקי דעות?

הרב ליברמן: הגוף המכריע עבור "שומרי החומות" זה הבית דין צדק של העדה החרדית, ועל פיו ישק דבר.

ר' שלמה שפיצר: יש אברכים שהגיעו מארה"ב, הקימו משפחות

היוד

130 שנות כולל שנתיסד בשל "קיפוח ההונגרים" שחבריהם שבחו"ל יתרמו את רוב הכסף בשל פסק החתם סופר: תושבי ארץ ישראל הם עניי עירך, יותר מכך, בלעדיהם יתבטלו כל המועדות, תיתן לאכול ח"ו חמץ בפסח, כי קידוש המועדות ע"י תנאי בי"ד לכל זוהבים הגולה... הוא רק אם ישאר לפחות יהודי אחד בארץ ישראל. ההתבדלות באה בימי החתם סופר. השכונה, בתי אונגרין נוסדה לפני 90 שנה בידי החסיד הנדיב ר' יצחק צבי רצ'סדורפר ז"ל שעל שמו — הנאמר ב"ספר המקנה" — נקראת השכונה: "נחלת צבי", מה שידוע אך למעטים שבין זקני בתי אונגרין. אותו יהודי תרם כסף בכדי לבנות ב"מדבר שממה" את השכונה הגדולה "בתי אונגרין", מאוחר יותר היה ל"יורד" ורבינו יוסף חיים זוננפלד זצ"ל (אז ה"ממונה") החליט: הכולל יסייע לו ב"הלואה" — שווי של 10 דירות. היהודי לקח הכסף בלא לומר מילה, כעבור שבוע ערב נסיעתו לחו"ל ביקש ישיבת הנהלה: הייתי יורד, בזכות ארץ ישראל נעשיתי מחדש "גביר", קיבלתי סכום כסף מכובד. חשבתי מה אעשה בכסף?. ההחלטה: לתרום הכסף לבנין עוד 10 דירות. וגם את החוב אשלם. סופו שאכן האוחש מנפילתו ו...שילם.

ההונגרים ברחובי העולם עוד שומרים על הקשר ההונגרי: תרומות של נרות שבת, נבאיות מסתובבות כחתונות בגולה, יהודים — המשוייכים לחצרות — תורמים אחרים מהצלחות כלכליות עם גויים שבעקיפין מסייעים לשומרי החומות... כ"ק האדמו"ר מסאטמר זי"ע נהג להצביע על קופסת "כולל שומרי החומות" בפני מבקשי ישועה. כ"ק מרן מפרעשבורג אמר כי סתם מעות שליח מצוה יש לתת לשומרי החומות קופה קטנה בחנויות. מערכת הגביה פועלת ללא הוצאת סנט אחד, הכל בהתנדבות, כה שמגביר האימון אצל התורמים.

ולהנחת אבן הפינה לבית הכנסת המרכזי בקריה ברמות

בנק ברקליס דיסקונט בע"מ
Barclays Discount Bank ltd.
BDB

תריסר שנים
בשרות כולל שומרי החומות
המשך שיתוף פעולה פורה

בנק ברקליס דיסקונט

סניף שבטי ישראל, ירושלים
סניף מאה שערים, ירושלים

יהושע פריימן
קישוט בתי כנסת וחריטה
עיצוב ויצור כלי כסף
רח' דיסקין 18, ירושלים
טלפון 02-633159

קלורית ירושלים
הנדסה וסחר בע"מ
ביצוע מערכות מרכזיות
מזוג אויר, הסקה ואינסטלציה
מרכז ספיר ירושלים
טלפון 02-524142

קורץ ובניו בע"מ
ספקי דיזל
גנרטורים
התקנות מיוחדות
של
גנרטורים שקטים למוסדות
כתובתנו החדשה:
אזור התעשיה יהוד
טלפון: 03-359759, 363612

נגרית בראון בע"מ
מתכנני ומבצעי רהוט בית הכנסת
של המעון
זאב ועלי בראון וצוות העובדים
תל ארזה, רח' יוסף זיו 19, ירושלים 95-309
ת.ד. 5330 טלפון 02-823341

ניקוב שרותי מחשב
ירושלים (1979) בע"מ
רח' בן יהודה 1
טלפון 245160
שרותי משכורות, הנהח"ש,
הוראות קבע, הספקת מחשבים
ותוכנות.

שלמה קליין
מחסן עצים ומחסן מרכזי לפורמיקה
תלפיות ירושלים טל' 8 — 02-719585

נחשון-תכנון מערכות מזון
תכנון מטבחים במוסדות שונים ובמפעלים
קיבוץ נחשון ד.נ. שמשון. 99760
טלפון 220869, 08-220866

הנהלת
כולל חיבת ירושלים
צדקת ר' מאיר בעל הנס
לעדת גאליציע בארץ ישראל
רח' מאה שערים 120, ירושלים

שלטים
וחותמות
וינברג
רח' ריבלין 6
ירושלים
טלפון 226924

וילונות וייס
בדים מבחר עשיר ומגוון
ביצוע עבודה בטיב מעולה
סוכני אורגון בירושלים
* וילונות מתגלגלים
* וילונות ורטיקליים
* תריסים ונציאנים
אולם תצוגה מאה שערים 9 287287
אזור התעשיה תלפיות יד החרוצים 14 720852

ליפשיץ
מתתיהו ליפשיץ בע"מ
בוני ומקימי קרית שומרי החומות
רח' המלך ג'ורג' 43 ת.ד. 7226 ירושלים 94261 טל. 02-225471
ברכות נאמנות לדיירי קרית שומרי החומות
לרגל הכנסכם למשכנכם החדש
"הרחיבי מקום אהלך ויריעות משכנותיך יטו"...

מצטרפים לברכות עורכי המדור
פרסום חן
המלך ג'ורג' 43 ירושלים, טל. 248384 — 249929

שמואל ברנר
משרד לניהול חשבונות
רח' שערי פינה 4, ירושלים

טלרז מוצרי אלומיניום בע"מ
ביצוע כל עבודות האלומיניום
סגירת מרפסות
מקלחונים
רשתות
דלתות/מחיצות
טלרז
אזור התעשיה תלפיות, רח' צרת 9 (אחורי הדר)
טל. מפעל 02-724837 טל. בבית 715755 02-717312

ר.צ. בלוי
נייר ומכשירי כתיבה
רח' החבצלת 7, טל' 02-226041
ירושלים

הד היום

פיקוח נפש דוחה הכל

מ/ה. "חולים נפטרו בגלל השביתה, הולי נפש ברחו, אחדים מהם התאבדו" טוענים מנהלי בתי החולים שנזעקו לכנס חירום ראשון מאז הבריחו האחיות על השביתה שנמשכת כבר שבועיים ימים. האחיות, מוצנות מצידן, "גם בימים שבהם לא היתה שביתה, מתו חולים בגלל מחסור בכח אדם". אולי שניהם צודקים, הדברים הידועים יהודים לאנשים הקרובים למערכת הרפואית, זו ידועת גם על מקרים שבהם מתו חולים בגלל משיות של רופאים או של אחיות. הדברים פרצו עתה לרשות הרבים. הציבור מקבל את שתי הטענות והוא כאחז חרדה, צריך להזהיר לרופאים, שגם הם עצמם לא נמנעו מלקיים שביתה עוד יותר במושבת להשיג אותן מטרות שבגללן שובתות האחיות, הן לפחות לא קשורות לאותה שבמנה שבוצעה הרופאים. שני הצדדים צודקים, ואין אדם נתפס על צערו וכבר נאמר: על פת לחם יפשע גבר.

לא נכניס את עצמנו למריבה הקרתנית, שבה נשלפו תלושי משכורות של אחיות כדי לשכנע את הציבור שהאחיות אינן צודקות. תרגיל זה יש בו הרב פיפיות ולאחיות יש בודאי תלושים עלובים יותר שעושים יותר רושם. התמורה בעד עבודה מיגעת זו איננה עומדת בשום יחס למה שבעלי מלאכה אחרים במשק מקבלים בעד עבודה פחות מיגעת ובתנאים טובים יותר. זוהי מכת מדינה שאי אפשר לסתור אותה על ידי שביתה שבה משחקים חיי אדם. אין ספק בדבר, שהאחיות איבדו הרבה מן האהדה שהיתה נתונה להן כל השנים, אך הן יכולות לטען, שאי אפשר לפרנס משפחה באהדה, תנאי השכר ותנאי העבודה הקשים מרחיקים אנשים מעבודה זו שפעם היתה מעניקה לעוסקים בה הילה, שפעם ראו בה שליחות ולא רק מקצוע המפרנס את בעליו, כך מקובל כיום גם במקומות רבים בעולם. יהודים רבים עוסקים במצווה זו של ביקור חולים במסירות ללא גבול וללא קבלת פרס.

אין אנו בדעתנו, שהאחיות והאחים יעשו את מלאכתם תמורת דמי בטלה, במציאות הישראלית החדשה, אין לסמוך על התנדבות. וכל מי שעסק במלאכה זו מצפה, בצדק, לתמורה הוגנת. מה עוד כאשר בחברה הרפואית, זכו חלק מן העובדים בתמורה הוגנת. את אשר יגורנו בא. אנשים מתים והשאלה של פיקוח נפש איננה יותר תיאורטית, גם אם נשלפה בשלב כל כך מאוחר. לפני שבוע, דרשה סגנית שר הבריאות לנהל משא ומתן בעיצומו של השבת בגלל פיקוח נפש, איש מבין הרבנים לא השמיע ערעור כלשהו, אם אפשר היה להמתין שבוע ימים ולגרום לקיפוח נפשות, ביגתיים עבר שבוע נוסף ולא נעשה דבר כדי לסיים את השביתה. הממשלה והכנסת עסקו בנושאים אחרים, חשובים יותר בעיניהם, וגם הדרישה הדרמטית של חבר הכנסת הרב שפירא לא הוציאה אותם משלוותם.

אולי הדברים שנתגלו בסוף השבוע, שאכן חיי אדם מקופחים בצורה זו או אחרת, לפי גירסת הרופאים או לפי גירסת האחיות, יהיה בהם כדי לזעזע את הממשלה ואולי גם ההסתדרות, שיעסקו פחות בפרשת השב"כ ויתנו את הדעת, כיצד להביא לסיומה של אותה שביתה אומללה.

הממשלה נאחזה והתבצרה בטענה, שכל חריגה ממסגרת הסכמי השכר תביא להתמוטטות התכנית הכלכלית, ויש מדה רבה של צדק בטענה זו. אבל, המפתח מצוי בידי האיגוד המקצועי של ההסתדרות, אם ההסתדרות תצהיר, כי לא תראה בהעלאת שכר האחיות תקדים למיגזרים אחרים, יוכלו המעסיקים להכנס למשא ומתן ללא תנאים עם האחיות. אמנם, אין חוטא נשכר, והחברה איננה יכולה להפקיר את עצמה ללחצים מצד קבוצות לחץ. היום זה אחיות, מחר זה עובדי המינהל והשירותים בבתי החולים, שגם בידם אמצעי לחץ. אבל יש דברים שהם נעשים בשמה של פיקוח נפש. כאשר על כף המאזניים מונחים חייהם של עשרות או מאות חולים הנתונים בסכנת חיים, קשה לשמור על נהלים בימים תקינים. נוכח העמדה העיקשת שמגלות האחיות, יש למצוא פתרון מידי ולא לשחק בנפשות.

גם אם השביתה תסתיים עד מהרה, יש למצוא דרך כדי לאסור שביתות בשירותים חיוניים כמו בתי חולים וצריך ללמוד את הלקח כדי למנוע הישנותה של שערוריה זו. חייהם של חולים צריך להיות חשוב לא פחות מאשר כל נושא אחר, ועל הממשלה להתפנות מכל עיסוק אחר כדי למצוא את הפתרון.

חבר ההנהלה העולמית של אגו"י מוסר דו"ח על

מצב בתי עלמין בגליציה המרכזית שבפולניה

דו"ח מפורט על מצב כמה מבתי העלמין בבתי הערים, בגליציה המרכזית, נמסר ע"י הרב יחזקאל בסר מניו יורק, חבר הוד נהלה המצומצמת של אגודת ישראל העולמית, מראשי ומנהיגי התנועה בארצות הברית, וחבר הועדה החרדית הבינלאומית לשיקום והצלת בתי העלמין בפולין.

הרב בסר קיבל את האינפורמציה מפי עדי ראיה שביקרו לאחרונה בפולין וראו במו עיניהם בתי העלמין במספר מקומות בגליציה המרכזית בהם ביקרו.

להלן שמות המקומות בהם סיירו ומצב בתי העלמין שלהם:

סארנוב, קיים בית קברות גדול, והוא בין היחידים בפולין שנשאר כמעט בשלמותו. הירק והעצים הגדולים מקשים מאד על הגישה. ישנם אמנם גדר אבל נפרצה שם פירצה דרכה חודרים לשם פרחחים שעושים שם סעודות. חמישה יהודים שממשיכים עדיין לגור בטרנוב, מפחדים ללכת לשם. החומה שם זקוקה מיד לתיקון והם פונים ליהודים בעולם לעזור בשיקומה.

פשעמישל, בית קבורות אחד עדיין קיים ואע"פ שרוב המצבות הורדו מהקברים, הן נמצאות שם בסביבה. אבל העשב הגבוה מקשה על הגישה. שם גם צריך לתקן את הפירצות בגדר.

בית קברות שני ע"י בית הכנסת, שנהפך לספריה, נמצא על הר, ואין מצבות, אבל ניכר עדיין מקומם של מאות קברים.

סאנוק, בית הקברות נחרב כולו. אין אף מצבה, ורק כמה חלקי מצבות בתוך האדמה וסימנים של קברים מעידים ששם היה בית הקברות. יש לחשוש שבעוד זמן קצר הכל ייעלם.

יאסלו, בית הקברות מוקף גדר טובה והשער סגור, המפתח בידי יהודי יחיד שגר שם. רוב המצבות הורדו ע"י הגרמנים.

רישא, אין אף מצבה. מקימים עכשיו גדר מסביב בית הקברות.

סטריזוב, נשארו כעשרים מצבות, רובם הוכנסו באופן הפוך, היינו עם הראש למטה, וכנראה שהמצבות לא שייכות לקבר אשר עליו עומדות.

קורצין, ע"י קרוסנו. חלק של בית הקברות במצב לא רע. עומדות כמאתיים מצבות ויש גדר אמנם, אך מצד אחד הכל פתוח. איכר שגר לא רחוק עהר שם.

בלאזיב, בית העלמין חרב ברובו הגדול ורק כעשר מצבות עומדות במקומן. המבקרים מצאו עצמות בחוץ.

דינוב, המקום מגודר טוב, אבל בפנים נשאר רק אהל של ה"בני יששכר" שהוקם מחדש. לא רחוק משם נמצא קבר אחים של קרבנות השואה.

יסוניק, רק שרידי כמה מצבות של קברים. המקום משמש מרעה לתרנגולים. אין שום גדר, ועומדים לבנות שם שיכון.

קינצ'וג, בית הקברות במרחק 10 קילומטר מהעיירה. הדרך לשם רוצפה בחלקה ע"י מצבות שנלקחו מבית הקברות. אין גדר ויש חשש שגם החלק שנשאר ייהרס אם לא יקימו גדר.

הרב בסר מדגיש, על סמך שיחותיו עם האנשים שביקרו במקום, שכאשר הפולנים רואים שבאים מבקרים מחוץ לארץ, אזי מפחדים לנגוע בבתי העלמין.

בימים הקרובים עומדים לבקר בפולין חברי הועדה לשיקום והצלה של בתי העלמין בפולין, המשותפת עם ממשלת פולין.

ארגוני או יוצאי המקומות המוכרים שמעוניינים בשיקומם והצלתם של בתי העלמין שלהם, מתבקשים לפנות ליו"ר הועדה הרב י .מ. אברמוביץ, במשרדי אגודת ישראל העולמית, בין השעות 11 עד 2 לפנה"צ, למספר הטלפון 02-223357, או לביתו בטלפון מס' 02-660088.

"מידע מודיעיני מוטעה כמעט שיבש פעולת אנטבה"

מידע מודיעיני, שלא הגיע אל הפרשטים אל אנטבה מנע שיבוש מבצע החילוץ. סגן הרמטכ"ל אלוף דן שומרון שפיקד על מבצע יהונתן, גילה לגלי צה"ל, שכאשר הכוח היה באויר בדרכו לאנטבה, הגיע לישראל מידע מודיעיני, שכמעט שיבש את הפעולה.

בשיחה עם דוד דיין גילה אלוף שומרון טפח מההכנות המודיעיניות שגיבשו את תוכנית הפשיטה. האלוף דן שומרון סיפר:

"הנחנו שיש קשר בין המסלולים של השדה החדש והשדה הישן כיוון שבשולי המסלול הישן חנו מטוסי "מיג" ואנו יודעים, שמסלול באורך 1,600 מטר הוא קצר מדי למטוסי מיג".

"הקשר בין המסלולים היה חשוב, כיוון שהחטופים החזקו בטרמינל הישן והמטוס הרביעי, שנועד להטסת החטופים, היה אמור לחנות על המסלול החדש ולנסוע אל הטרמינל הישן.

המידע המודיעיני שהגיע לישראל טען שאין קשר בין המסלולים. "למזלנו המידע הזה לא הגיע אלינו ולו היינו מקבלים אותו היינו עומדים בפני בעיה חמורה". מתברר שההנחה שלנו היתה נכונה ואילו המידע שלא הגיע — היה מוטעה".

ועוד על המידע המודיעיני:

צוותי התיכנון של מבצע יהונתן הניחו, כי אוגנדה תהיה ניטרלית וכי אם צה"ל יכה במחבלים בכוח קטן וישחרר את החטופים — תגיה אוגנדה לחטופים ולמשחרריהם להמריא מאנטבה.

במהלך ההכנות המרים באמצעות צרפת התברר, כי אוגנדה שיתפה פעולה עם אש"ף באמצעות משרד אש"ף בקמפאלה וחייליה עומדים לצד המחבלים. בשלב זה נידחו התוכניות המצומצמות והוחלט על תוכנית רחבה ביותר להשתלטות על אנטבה.

לדברי אל"מ (מיל.) מוקי בצר סגנו של יוני בזיין מסכם שנערך אצל ראש אג"ם דאז אלוף קותי אדם ז"ל, הציע קצה"ר תא"ל (כיום אלוף) דן שומרון להטיס כוח צבאי ב־10 מטוסי הרקולס. מוקי בצר, גילה שהוא התנגד לרכבת האוירית שלדבריו לא היתה דרושה והיתה עשויה גם להרתיע את הממשלה מאישור התוכנית. הוא הציע לטוס ב־4 מטוסים כלבד והצעתו אומצה ע"י דן וקותי.

ועדת רבנים למען השמיטה הוקמה בחיפה

ביוזמתו של כ"ק אדמו"ר מסערט וויזניץ שליט"א התקיימה בביתו כנס רבנים מחיפה והסביבה לדון ולהתייעץ בקשר עניני שנת השמיטה הקרבה והולכת עבור כל חוגי הציבור החרדי וציבור למען יוכלו לקנות פירות וירקות בתכלית ההידור והכשרות.

פתח את הדיון בעל האכסניה כ"ק אדמו"ר מסערט וויזניץ שליט"א שבראשית דבריו העלה את הדאגה "מה נאכל בשנה השביעית ללא חשש הלכתי, ובתכלית הידורי הכשרות, בהמשך דבריו קרא לארגן תחת קורת גג אחד את כל חוגי היהדות החרדית מחיפה והצפון, שיוכלו לקבל מצרכי מזון לתועלת הציבור הגדול של שומרי שביעית — גבורי כח עושי דברו באופן סדיר וללא שום פקפוק.

לאחר דיון ממצה נבחרה ועדת שמיטה אשר תטפל בצד ההלכתי וגם תבוא בדברים עם העסקנים אשר טיפלו בעבר בעניני שביעית, על מנת לגשת לקידום והתארגנות של שמיטה בהקדם.

הועדה שנבחרה כוללת את הרבנים כדלקמן:

הרב ווסט ראש ישיבת חסידי גור בחיפה, הרב למברגר ראש ישיבת מאקוא קרית אתא, הרב כץ ראש ישיבת משכן יעקב חיפה, הרב וונפלד רבה של רכסים, הרב קלופט ראש כולל אברכים בחיפה הרב זולדן מר"צ בקרית ויזניץ בחיפה, מזכיר הועדה הרב אדלשטיין.

חיפה התורתית קיבלה בסיפוק ובקורת רוח מרובה את הידיעה על הקמת ועדת השמיטה ועל התארגנות כל חוגי היהדות החרדית מחיפה והסביבה במטרה אחת להסדיר הספקת פירות וירקות בשנה השביעית שנת השמיטה.

אורחים בארץ

ר' חיים פלוטשניק — חבר הנהלת אגו"י באנטוורפן וחבר העד"פ העולמי הגיע לביקור קצר בארץ שבמהלכו נפגש עם ראשי התנועה ועסקניה.

השמטה

בידיעה שפורסמה השבוע בעתוננו על ישיבת הנהלת אגודת ישראל בבני ברק השמטו בטעות שמות חברי ועדת השמיטה שנבחרו: ה"ה הרב ש. הלפרט, הרב צבי כץ הרב מ. וינברג וה' יצחק ברכה.

בית־כנסת צעירי אגודת־ישראל
רמת־אהרון — רח' רוזנהיים 20 בני ברק

הגעלת כלים

בפיקוח מרא דאתרא הגאון
ר' **ניסים קרליץ** שליט"א

היום יום ראשון ער"ח תמוז

גברות — 5.30-6.30 גברים — 6.30-7.30

הועד הבינלאומי של
המרכז הרפואי צאנז
קרית־צאנז, נתניה.

ברוכים הבאים

ברגשי גיל וכבוד הננו מקדמים בהדרכת כבוד פני אורחנו החשובים

הגאון הגדול הרב **אהרן סולבייציק** שליט"א
ראש ישיבת בריסק, שיקאגו ניו יורק

הגאון הרב **דב קלר** שליט"א
ראש הישיבה טלז, שיקאגו

לרגל בואם לארצה"ק

להשתתף במעמד הנחת אבן הפינה לבית הספר לאחיות ע"ש טסלר

יהי בואם בתוכנו לברכה

תשל"ו - תשמ"ו
שנת העשור למרכז הרפואי צאנז
בית החולים לניאדו

המועצה להגנה משפטית:

"להעמיד לדין האחראים על פרסום דברי הסתה נגד החרדי בתקשורת"

"להפוך את מאה שערים למכלאה..." — נאמר במכתב ב"דבר"

המועצה להגנה משפטית על שרכי היהדות פנתה ליועץ המשפטי, יוסף חריש, כי יורה על הקידה האשמים בדברי המתה המודיע ביותר, שפורסמו בעתון "דבר" כנגד הציבור החרדי.

במכתב שפורסם באחרונה ב"דבר" משווה הכותב את פשעי החרדים ל"מעשה חבלני אש"ף", קובע כי הם "חיים כעלוקות", ומצליל כאילו ישנה אוכלוסיה הסובלת משכול ויתמות בגין הגנת המדינה ולעומתה הציבור הדתי הפטור מכך. לסיום מציע הכותב שתי דרכים חלופיות, כפתרון לבעיה: "הפיכת הגטו של מאה שערים למכלאה אין יוצא ואין בא" וכן "הרחקת הפורעים ומשפחותיהם בצו בטחוני, ופיזורם בישובים מרוחקים..."

בתלונתו ליועה"מ, קובע בא כח המועצה, כי בדברים אלה יש משום עבירה על חוק איסור להי"ר — תשכ"ה וכן על פרק ח' לחוק העונשין — תשל"ד האוסר "ילעורר מדנים ואיבה בין חלקים שונים של האוכלוסין" ודברים שיש בהם כדי להמריד. כן מצויין בתלונה כי בהתאם לנאמר בחוק, תחול האחריות הפלילית לפרסום מסוג זה על הכותב, העורך, ומי שהחליט בפועל על פרסום הדברים.

לדעת חברי המועצה להגנה משפטית על ערכי היהדות, בהם שופטי כיהמ"ש העליון בדימוס, רבנים ועורכי דין נודעים, יש קשר הדוק בין האירועים האלימים שהיו באחרונה כנגד בתי כנסת ומוסדות דת, לבין ההסתה האנטי דתית בחלק ניכר מאמצעי התקשורת, "הסתה שרק בית המשפט יוכל לשים לה קץ".

שלטונות צרפת פסלו את התיזה לדוקטורט הטוענת שלא היו קיימים תאי גזים

פארים, — ממשלת צרפת פסלה החלטה שנויה במחלוקת של אוניברסיטה פרובינציאלית לקבל תיזה לדוקטורט, שהכחישה את קיומם של תאי גזים במחנות ריכוז נאציים.

השר לעניני מחקר והשכלה גבוהה, אלן דוואקה, אמר לעתונאים כי הורה לפסול את התיזה ואת תואר הדוקטור, בשל תריגים בתהליך הבדיקה.

אוניברסיטת העיר נאנט העניקה אשתקד תואר דוקטור לאגרונום אנרי רוק, 66, על תיזה של 371 עמודים, שטענה כי אין הוכחות מוצדקות שלפיהן הוציאו הנאצים להורג אסירים בתאי גזים במחנות ריכה.

התיזה, שזכתה בציון מיוחד על היותה מעל לממוצע, עוררה סערת מחאות בצרפת ובחו"ל מצד יהודים וניצולים אחרים של מחנות המוות הנאציים.

דוואקה ציין כי חתימתו של אחד הפרופסורים שנתמנה בין ארבעת חברי הועדה שבדקה את התיזה, זוייפה כדי לאפשר את אישור התיזה. האוניברסיטה גם הפרה נהלים מינהליים שונים, הוסיף.

הוא אמר כי דרש מהאוניברסיטה לנקוט צעדים משפטיים בענין זיוף החתימה, והורה להשעות את הפרופסור ז'אן קלוד ריבייר מאר ניברסיטת נאנט, שהיה ראש הועדה שבדקה את הדוקטורט.

בעל התיזה עצמו, רוק, דוחה את החלטות השר ואמר כי הן נסיון להעליס את האמת ואמר כי יגיש ערעור. "הם חיפשו ליקויים מינהליים משום שאין תשובה ליסוד של התיזה שלי" אמר לכתבים. (עסט"א, ע"ר)

שר התיירות:

"למשרדי אין מעורבות בבניית המרכז המורמוני"

מאת סופר "המודיע"

"למשרד התיירות אין ולא היתה מעורבות כלשהי בבניית מרכז המורמונים" — כנה שר התיירות, אברהם שריר, לשאילתה של ח"כ הרב אברהם יוסף שפירא.

בשאילתה העלה הרב שפירא את העובדה, שהשטח עליו נבנה המרכז המורמוני יועד להיות מרכז תיירות ומלונאות. "כיצד קרה שייעוד הקרקע שונה לפתע"? — שאל.

שר התיירות ענה, כאמור, כי למשרדו לא היתה כל מעורבות בנושא: "השטח עליו נבנה המרכז מיועד בתכנית בנין ערים למוסדות ציבור ולא למלונאות ונופש" — טען. "משרדי לא עסק ולא מתבקש לעסוק בנושא ואף אין לו סמכויות בתחום זה".

האם מוסמכת הממשלה להורות על הפסקת הבניה?

בעקבות דבריו של ראש הממשלה בפני כנס מנהיגות צעירה בארה"ב, כי הממשלה לא תאמור את הקמת המרכז המורמוני בירושלים, שאל ח"כ הרב אברהם יוסף שפירא:

האם אכן אמר ראש הממשלה את הדברים? אם כן — האם אין בסמכות ועדת השרים בנושא בניית המרכז המורמוני להמליץ בפני הממשלה להפסיק או לאסור את המשך הבניה? האם מוסמכת הממשלה להורות על הפסקת או איסור המשך הבניה?

כיצד פעלה המשטרה בהפגנה ליד המרכז המורמוני?

"קצין תלונות הציבור במטה הארצי של המשטרה בודק את התלונות על שימוש מצד שוטרים בכח, שלא כדין, כנגד מפגינים ליד המרכז המורמוני, וכן הוא בודק את החרמת המצלמה והד שמדת סרט הצילום של אחד המפגינים" — כנה שר המשטרה, חיים ברלב, בתשובה לשאילתה של ח"כ הרב אברהם יוסף שפירא.

השר הבטיח, כי במידה ומבדיקת הקצין יתברר שהיו חריגות בהתנהגות השוטרים — יוסקו לקחים ויינקטו נגדם צעדים משמעתיים. השר הבהיר, כי המשטרה אינה מוסמכת כלל להחרים מצלמות.

אשר להפגנה עצמה טען השר, כי 5 הבחורים נעצרו בעקבות תלונה של השומר באתר הבניה, שטען כי הם השתתפו בהרס צריף השמירה שלו, ולא בעקבות ההפגנה עצמה.

הקולג' הקופטי בירושלים

"לא ממשלת מצרים הגישה את הבקשה להקמת הקולג' הקופטי, אלא אנשי העדה הקופטית בירושלים" — ענה שר הפנים, הרב יצחק פרץ, לשאילתה של ח"כ הרב אברהם יוסף שפירא, שהביע חשש, כי הקמת הקולג' תשמש צרכים מיסיונריים.

"על פי הנתונים הנמצאים בידינו עדת הקופטים ידועה בכך שאינה עוסקת בפעילות מיסיונרית" — טען השר, וציין כי הקולג' עליו מדובר הוא בסדר גודל של 12,000 מ"ר.

עוד ענה שר הפנים לח"כ הרב שפירא, כי לגבי חלק מהתכנית של הקולג' נמצא שלא ניתן לאשרה כפי שהוגשה, והדבר מחייב הפקדת תכנית מפורטת נפרדת.

★ בתשובה לשאילתה של ח"כ הרב אברהם יוסף שפירא בענין סירוב חברי כת "עדי השם" לקבל עירוי דם כנגד מחלות מסוכנות, דבר העלול לגרום להפצת המחלות, ענה שר הבריאות, מרדכי גור, כי קיימים בארץ "תחליפי דם" למסרת ביצוע ניתוחים רחופים במקרים כאלה. במקרים של קטינים — החוק מאפשר לרופאים להפעיל את שיקול דעתם.

★ שר הדתות, הד"ר יוסף בורג, סבור שאין צורך לשנות את ההוראות הקיימות בענין תפילות ברחבה הסמוכה לכותל המערבי. בתשובה לשאילתה של ח"כ הרב אברהם יוסף שפירא אודות "רבנית" רפורמית שביקרה במקום וקיימה "טקס תפילה", ענה השר כי ההתכנסות היתה באזור הבר קודים ושלא בשעת התפילה ברחבת הכותל.

88 מיליון פרנק נשדדו בבנק צרפתי

סאנט נאזאר, צרפת, — חבורה של שודדים מזויינים שתקפו בנק במתח בריטן בצרפת ביום חמישי עזבו אותו עם 88 מיליון פרנקים צרפתיים (12.2 מיליון דולר), באחד ממעשי השוד הגדולים ביותר בצרפת — מסרו מקורות משטרתיים.

הסנטור גארי הארט יבקר בישראל

רבת עמון, — הסנטור האמריקאי גארי הארט הגיע לרבת עמון, לביקור של יומיים עם פקידים בכירים.

הארט יטוס מירדן למצרים ולישראל, למשימה של איסוף עובדות. (ע"ר)

מולוטוב בן ה־96: השינויים שבהנהגת גורבאצ'וב מרשימים אותי

מוסקבה — ויאצ'סלאב מולוטוב, שהיה מעוזריו המקורבים של הרודן יוסף סטאלין, אומר כי השינויים בחיים הסובייטיים המתבצעים בהנהגתו של מנהיג הקרמלין מיכאיל גורבאצ'וב, מרשימים אותו.

בראיון עם השבועון הסובייטי הרשמי "חדשות מוסקבה", אומר מולוטוב בן ה־96, כי גילו ובריאותו מונעים ממנו להיות פעיל בזירה הפוליטית, אך הוא עוקב אחר האירועים על ידי קריאת עתונים וספרים משך 6 שעות מדי יום ביומו.

מולוטוב, שהיה שר החוץ בימי שלטונו של סטאלין, מ־1939 עד 1949, ירד מגדולתו לאחר שניקיטה חרושצ'וב היה למנהיג והוקיע את סטאלין כרודן, בועידת המפלגה הקומוניסטית ה־20 ב־1956.

מולוטוב הודח מתפקידיו הבכירים במפלגה, נשלח כשגריר למונגוליה מ־1957 עד 1960, ומאוחר יותר גורש מהמפלגה. אולם ביולי 1984 אישרו דוברים סובייטיים, כי המפלגה שבה וקיבלה אותו לשורותיה בגיל 94.

אוגנדה מודיעה על פתיחה מחדש של משרד אש"ף — ביום השנה ה־10 למבצע אנטבה

פאריס — רדיו אוגנדה הודיע, כי אש"ף יפתח מחדש את נציגותו בקאמפאלה ההודעה נמסרה ביום השנה ה־10 למבצע אנטבה.

תחנת השידור הרשמית של אוגנדה מסרה, כי הנשיא יוברי מוסווני הסכים לפתוח מחדש את משרד אש"ף, לאחר שבראשית השבוע ניהל שיחות עם משלחת של אש"ף. (עסט"א)

אנשי גרילה שיבשו שידורים בעת ביקור האפיפיור בקולומביה

בוגוטה — תנועת הגרילה מ־19 השמאלנית הקיצונית הפסיקה פעמיים, משך חצי דקה, את שידורי הטלויזיה על טקס שניהל האפיפיור יוחנן פאולוס.

פעמיים נעלמו הצליל והתמונה על מסכי הטלויזיה, והצופים יכלו לשמוע את קולו של צעיר שפנה אל האפיפיור:

"האומה החדשה שקמה היום כדי לנהל את המדינה, מברכת על באכה ומזמינה אותך להיזהרים נוצרים על המציאות הבלתי צודקת של אמריקה הלטינית ועל זכות העמים שלנו לחיות בכבוד". הצעיר אמר כי הפעולה נעשתה על ידי תנועת מ־19. (ע"צ ע"ר)

האמריקאים מעשנים פחות אך שותים יותר

וושינגטון — האמריקאי מעשן פחות מאשר בעבר, אך לעומת זאת, שותה יותר, ישן פחות ומשמין תכופות יותר מאשר בעבר — מתברר ממחקר רישמי שפורסם בוושינגטון.

המחקר של המרכז הארצי לסטטיסטיקה בתחום הבריאות, המשווה בין התוצאות של חקירות שנערכו ב־1977 ו־1983, מגיע למסקנה כי חלה "עליה בעמדות הפוגעות בבריאות".

בין היתר, אחוז האמריקאים שמשקלם לפחות 30 אחוז מעל למשקלם האידיאלי (כפי שהוא מוגדר על ידי חברות הביטוח), עלה מ־14.5 אחוז ל־16 אחוז. לנשים יש נטיה לקיצוניות: או שהן רזות מדי או שהן שמנות מדי.

אחוז האנשים הישנים פחות מ־6 שעות בלילה, עלה מ־21.6 אחוז ל־24.3 אחוז. האמריקאים העניים ביותר והפחות משכילים מהווים את הרוב בשיכבה זו.

יתר על כן, אם כי שליש מבין 21,450 האנשים שנשאלו בחקירה האחרונה השיבו שאין הם שותים כלל אלכוהול, הרי שאחוז של אלה שהודו כי הם שותים לפחות 5 כוסות או כוסיות ביום אחד, עלה מ־30 אחוז ל־27.7 אחוז.

השימוש בטבק ירד, לעומת זאת: אחוז האנשים מעל לגיל 20 שנה, הנוהגים לעשן, ירד מ־45 אחוז ב־1977 ל־32.4 אחוז ב־1983. (ע"צ)

ילד שגדל אצל קופים נתגלה באוגנדה

קמפלה — ילד קטן המתנהג כמו קוף נתגלה באוגנדה שם הוא חי באורח פראי עם קופים בג'ונגל של משולש לזברו, מקום שבו התרחשו מעשי רצח רבים בזמן מלחמת האזרחים באוגנדה.

קייטנה

בניהול מדריכות מנוסות
לגילאי 3-6

מר' תמוז — כ"ה תמוז

תכנית מעניינת ומגוונת

טלפון 02-822697, 02-282066

מיום ליום

★ "מפגשים" ותוצאותיהם

לפני מספר ימים לגלג שר החינוך, מר יצחק נבון, על מתנגדי קיום המפגשים בין נוער יהודי לערבי. הנה, אמר בארשת־נצחון, בשנה האחרונה בתנופה התוכנית, נערכו מפגשים ולא שמענו על כל מקרה של נשואי־תערובת כתוצאה מכך...

אבל יומיים בלבד לאחר שנבון אמר מה שאמר, נערכה מסיבת העתונאים ביוזמת אנשי ה"פעילים" ובמסגרתה נחשפו פרטים המורים והטראגיים ביותר של כמה וכמה משפחות בארץ, אשר בנותיהן הלכו אחרי חיילי ארם, התחתנו אתם וירדו מהארץ. ובסופו של דבר התפתחו מכך טרגדיות גם במובן האישי, כאשר הגויים זרקום אותן, לפעמים ללא פת־לחם. ועתה נזעקים ההורים מרוב יאוש על האסונות שפקדו אותם. הבעיות הללו רווחות בעיקר בערים כהרצליה ונתניה, אזורים שבהם חיילי ארם באים לבלות, ובמצב החוקתי־חברתי של האוכלוסיה הישראלית, לא קשה להם, כנראה, להתוודע עם נערות ישראליות, עד שזה בא למצב הטראגי האמור.

וזהו, למעשה, תוצאה ברורה ומובהקת של "מפגשים", ולא חשוב אם אלה נעשים ביוזמה "פרטית" של חיילי ארם, או שהדבר מקבל גושפנקא של משרד החינוך. ואולי הדבר האחרון גרוע עוד יותר, כי נערים רואים שזה היאות מלמעלה. היינו שזה אפילו רצוי וטוב. האם אין המקרים הללו הוכחה מובהקת למר נבון, כי המפגשים אסורים וצריך להפסיקם?

★ פרס על "2 הסכנות"

ראש הממשלה, מר שמעון פרס, דיבר בעת קבלת תואר כבוד באוניברסיטת בר־אילן על אודות שתי סכנות המרחפות עלינו: סכנת הירידה מהארץ וסכנת הירידה מהיהדות. בימינו, כאשר משתוללת הסטריה "אנטי־גזענית", מצד אחד, וכאשר חילונים קיצוניים הרימו ראש וקוראים למען ניתוק סופי בינם לבין היהדות, יש משום גילוי עוז מצד מר פרס לדבר בגילוי כזה על "הירידה מהיהדות" והגדרתה כסכנה...

אפילו העובדה שמר פרס יוצר "סימטריה" בין 2 הדברים, ירידה מהארץ וירידה מהיהדות, שבוודאי אינן שוות, — גם אז ניתן למצוא בהשוואה הגיון, לפחות כשמדובר בחילוניים, שכן אלה, בירידתם מהארץ נחשפים יותר ויותר לירידה מהיהדות ולהתבוללות. אבל מר פרס טועה בהחלט בהשמיעו נוסחה כי "מי שחי בארץ ללא כיפה אינו פחות יהודי ממי שחובש כיפה בחו"ל". זה, בכל הכבוד, לא נכון לחלוטין: בלי לזלזל, חלילה, בכוחו של כל יהודי המקיים את מצוות ישוב הארץ, הרי שהסכנה של "ירידה מהיהדות" עליה דיבר, נוגעת אך ורק לאלה שחיים בלי כיפה, השליכו מעליהם תורה ומצוות ואימצו להם אורח־חיים חילוני מובהק. ישיבת הארץ אינה מועילה להם. וכנגד זה, אלה ששומרים תורה ומצוות בחו"ל, גם בלי שיקימו את מצוות ישוב א"י — נשארים במסגרת היהדות.

ולאמתו של דבר, 2 הסכנות שמר פרס הצביע עליהן, אופייניות לחברה החילונית. כמעט כל ה"יורדים" באים מתוכה, יורדים מהארץ ויורדים מהיהדות, וגם אם אינו רוצה, הוא חייב להודות, שרק בחיי תורה יש פתרון ויש ערובה שיהודים יישארו יהודים!...

★ לפי ה"דיאלקטיקה" הידועה...

דוקא בימים שבהם השמאל מרעיש עולמות ומאיים ממש להפיל חומות על שמירת "שלטון החוק", כשהוא מנהיג גם בסיסמת ה"אמת", שומרת נציגת מפ"ם בכנסת, ח"כ חייקה גרוסמן, ומשיבה בלא כל היסוס, כי לא בכל מקרה אסור לשקר, אלא יש מקרים שבהם הדבר מותר?

מתי זה מותר? כאשר מדובר בפיקוח־נפשות, כאשר צריכים להציל אוטובוס חטוף, כאשר צריכים להשכין שלום, בצורה זו או אחרת? חס־ושלום, לא במקרים כגון אלה מדברת הנציגה המפמי"ת. היא אומרת את דבריה בתגובה לדברי שר הדתות, ד"ר בורג, כאשר התייחס בכנסת למעשי רמאות שמביאים לקבורת לא־יהודים בבתי־קברות יהודיים, כמו במקרה הנרצחה תרזה אנגלוביץ, ואמר, בין היתר, כי יש לזכור שאסור לשקר, אז מגיבה חייקה גרוסמן: לא תמיד!...

אסור לשקר ששני מחבלים ־רוצחים נהרגו לפני המעשה או לאחר־מעשה, אבל לשקר ולומר שגוי הוא יהודי, להביא לקבורת גוי בין יהודים, ועוד כדי פגיעה ברגשות יהודים, בני משפחותיהם של נפטרים שכרסים עליהם קבורה בניגוד לאמונתם ומצפונם — מותר ואולי אפילו רצוי. מותר לשקר על גוי שהוא יהודי ולרשום אותו ברישום כתב. על זה לא צריכים חוקת־חקירה, על זה לא צריכים להפוך עולמות. "מוסר" זה לקוח הישר מעולם ההתנהגות של החברה הקומוניסטית, הגורסת כי "למען המטרה הכל מותר, המסרה מקדשת את האמצעים. זוהי הדוגמה של הנציגה ההתובעת לראות בה נציגה של "מצפון מוסרי"...

★ הקהיד"ר תובע "להכיר" במסלפים

הפוסחים על שתי הסעיפים הן תמיד סכנה גדולה יותר מאלה שהתייצבו בצורה מובהקת לצד הנגדי של יהדות־המסורת. הריפורמים והקונסרבטיבים באמריקה לא היו מצליחים לעולם להתבסס, אלמלא המשרתות של חוגי ה"מזרחי" שהבינו "טוב יותר" מגדולי ישראל, ובניגוד לדעתם יצרו אתם לפני עשרות שנים שיתוף־פעולה, באומרם כי כך אולי "יקרבו" אותם, והד תוצאות ידועות.

והנה, גם מזכיר הקיבוץ הדתי, מר יצחק פלנר, אומר בראיון ל"יהודי", בטאון התקים, כי צריך להכיר בריפורמים ובקונסרבטיבים, כשהוא מרחיק לכת יותר מחבריו בארה"ב, שאלה עדיין מהססים במתן הכרה מלאה ומוחלטת. הוא, פשוט מאד, קורא "לילד בשמו", מציע העקת הכרה, הכל מתוך קלות־דעת ומחוסר מחשבה מעמיקה, או שמא מתוך קלקול עצמי, כשגם הוא לא מתרגש מן הסכנה הנוראה הטמונה בארגונים אלה, המזייפים את ההלכה המסורה ומסלפים את מושג היהדות בצורה המשעת ביותר. פלנר בעצמו מאשר את החשש הזה, באומרו, כי הוא לא חש כל קשר ליהודי חרדי, למרות ששניהם מניחים תפילין, ובכל הנראה הוא מרגיש עצמו קשור יותר לרפורמי מחלל השבת, האוכל נבלות וטריפות, הבוזה כל קדוש ומגדל כלבים...

החשש איננו מדיעה פרטית של פלנר, אלא מהאפשרות כי זו דיעה הקונה שביתה בכל החוג של הקיבוץ הדתי. כי הנה אנו קוראים באחד העתונים מאמר של משה אונא, ממנהיגי הקיה"ד, שגם הוא מציע "נוסחאות חדשות" בענינים יהודיים של היהדות, כשכל המגמה היא לברוע ברך בפני התרבות החילונית ולזכות באיזה חיוך ב־ב מצדה. הנה כי כן, הפוסחים הללו על 2 הסעיפים — הם הסכנה החמורה ביותר ליהדות־האמת.

★ הרוצח היתום...

בעולם מוכרת הבדיחה על אותו רוצח שהרג את אביו ובעומדו בפני בית־המשפט הוא מבקש את רחמי השופטים עליו, שהרי הוא יתום... כך נראה הדבר, כאשר בני משפחותיהם של 2 המחבלים הרוצחים מאוטובוס 300 בהתארגנו בפניה לבית־המשפט העליון לבדוק את נסיבות "הריגתם של קרוביהם", באשר הפרקליט המייצג אותם הוא, כמובן, "אוהב ישראל" ח"כ מיערי, מן "הרשימה המתקדמת"...

בני משפחות הרוצחים הללו עוד יכולים לדרוש כי יכיר בהם כ"חללים" ולהעניק להם תגמולים, אולי אפילו להקים להם אנדרטאות בחוצות־הערים, כי הרי יש להם על מה להתבסס. המדינה כולה מורעשת על מה שקרה. הממשלה ישבה ימים ולילות, הקבינט קיים דיונים מרתוניים. הכנסת כבר רעשה, הענין כבר נמצא בדיון בבג"צ, סיעת המערך קיבלה החלטה שיש לחקור, לשכת מפלגת העבודה קיימה דיון סוער על כך ביום חמישי שעבר, ולמה לא יבינו מכך בני משפחות הרוצחים הללו כי גם להם מותר להיות "צד" בענין ולבקש להפיק רווחים?...

אינו חוששים כל כך ממה שחושבים בני המשפחות הללו, אבל יש מקום לחשוש כי אלה עוד יזכו להיענות בפורום המשפטי של מדינת ישראל. במציאות שבה אנו חיים כבר התרגלנו להרבה מאד הפתעות ולא נתפעל אם גם "הפתעה" שכזו תבוא על ראשנו...

★ איפה "שעון הקיץ"?...

כולנו כבר שכחנו, מרוב פרשיות, שהיתה לנו גם פרשיה של "שעון קיץ", כאשר הציגו אותנו בהבטחות של גדולות ונצורות שיבואו כתוצאה מכך. יהיה יותר פריון בעבודה, הכלכלה תוצב יותר, אנשים יהיו יותר רצוצים, יהיו פחות תאונות־דרכים, נחסוך הרבה מיליוני דולרים...

וכל אחד מאתנו רואה איך ההבטחות הללו מתגשמות. נדמה כי מאז שעון הקיץ, הארץ סוערת הרבה יותר משסערה לפני כן. מי שתלה בכך תקוות, כי החילונים ירגעו מועפם על הדתיים, יכולים גם להיווכח כמה הדבר אמתי. ומי שדיבר על רווחים כלכליים, יבדוק נא את אזהרותיהם של ראש הממשלה והרבה מומחי כלכלה, על החששות שיש להם לגבי המשך התכנית הכלכלית. מי שקיווה להעלת הפריון בעבודה — מוצא שהעליה גדולה דוקא בשביתות, בעיצומים, במאות חולים הנמצאים בסכנת נפשות...

אך יש נתון אחד העמד בהרבה יותר: מסיכומים רשמיים מסתבר, כי דוקא בתקופה זו חלה עליה במספר התאונות, בשיעור של 14 אחוזים. ביחכה הסוער שהיה אז, העלילו על הציבור הדתי כי הוא אדיש לנושא של פקוח־נפש. הביאו אפילו "ציטוט ישיר" מפיו של "מומחה בענין". איפה הוא עתה המומחה הזה? למה לא שומעים אותו עכשיו?...

בית החולים ״לניאדו״ בקרית צאנז חוגג עשור לקיומו

״הקדש גבוה לטובת הנצרכים להתרפאות בו״ — המתפתח ומשגשג בחומר וברוח

הקמתה של קרית צאנז בנתניה לפני כ־30 שנה — היתה בגדר חלום שרבים פקפקו ביכולתו להתממש. רעיון יסודו של בית חולים שינוהל עפ״י כל כללי ההלכה — היה חלום גדול יותר והמפקפקים במימושו היו רבים יותר. שני החלומות קרמו עור וגידים. לשניהם מכנה משותף נאצל: כוחו ויוזמתו של כקש״ת אדמו״ר מצאנז־קלויזנבורג שליט״א, שהעניק לדורנו מתנות רבות בעין יפה ובמדה טובה מרובה

בחצר צאנז־קלויזנבורג כבר רגילים ל״ציוּפים מחזיים״ או לציונות הדומים ברגע הראשון ל״חלומות באספמיה״. הם מורגלים לכך מאז החלו מסתופפים בצילו של המורה הגדול, כקש״ת האדמו״ר מצאנז־קלויזנבורג שליט״א. במחיצתו למדו — ולא רק הם — כי האדם מסוגל להרקיע ולהגיע להרבה יותר ממה שהוא חושב שביכולתו להגיע.

מציאות מרנינה בולטת בחייה של יהדות התורה: קאדרים של בחורים ואברכים צעירים לימים, מהלכים בקרבנו וכרסם מלאה בש״ס ובפוסקים. בקיאים ממש. ולא רק בקיאים, לא רק לומדי תורה — אלא כאלו המתאמצים ללמוד מן התורה. כאלו שיגיעתם בתורה זיככה מידותיהם; טיהרה את מחשבתם והאצילה את כל ישותם.

אלו הם, חברי מפעל הש״ס, המצוינים כהיום הזה בכל מקום ובכל אתר בו קיימת קהלה או קיים ריכוז של יהדות תורנית. בחצרו של האדמו״ר שליט״א — נתבע האדם להשקיע את כל־כולו באתגר המונח לפניו. שם למדו ולומדים לדעת כי אכן אין דבר שניצב למחסום כפני הרצון. הלכה־יסוד זו, מושמת היא בראש ובראשונה בתורה ובחסידות; ומתוך תורה. חסידות היא מדפרשת לתחומים רבים ותוספים, שכח התורה. הוא העומד והוא המעמיד לקיומם.

בגלל שכאלו הם פני הדברים, התממש רעיון בלתי יאומן בימים ההם, לפני 30 שנה, לפיו תקום קריה וקהלה חרדית, בפאתיה של עיר חילונית כנתניה. לא היו רבים שהאמינו בסיכוייו של הרעיון. אלו שהאמינו, ידעו כי כח הרצון וחישות ההכרה כי הקריה הזו טובה ונחוצה ל״יודישקייט״ — יוציאו את הדברים מן הכח אל הפועל.

כך בדיוק היו פני הדברים, כאשר הכריז כקש״ת האדמו״ר שליט״א על רצונו להקים בית חולים, אותו הוא מגדיר ב״דברי היסוד״: ״בית החולים בקרית צאנז הוא הקדש גבוה לטובת הנצרכים להתרפאות בו לקיים מצוות התורה כמבואר במסכת נדרים דף מ״א ובשו״ע יו״ד סימן של״ו״.

המאמינים ביכולת המימוש של הרעיון — ניתנים היו להמנות על אצבעות כף יד אחת אם לא פחות מכך. אלא שכח הרצון המתנע בכח התורה — חזק מפקפוקיהם של הספקנים. בית החולים ע״ש ״לניאדו״ בקרית צאנז הוא עובדה קיימת, החוגגת כיום עשור לצ־חונה. בית החולים, אכן הקדש גבוה הוא, מנוהל על־פי כלליה של ההלכה הצרופה ובאורחות חיי תורה.

״ועד הידידים״ — ידידי אמת

בצעירותו, אפשר וחלם הרב גרשון לידר חלומות מגוונים על עיסוקיו האפשריים לכשיגדל. מה שברור, האיש מעולם לא חלם ולא העלה על דעתו כי ביום מן הימים הוא ישב על כס מנכ״ל בית חולים. הרעיון הזה — לא היה בכלל בתחום החשיבה שלו.

כיום הוא יושב על הכסא הזה. מה שמעיד כי אכן בצעירותו לא חלם על התפקיד, הינה עצמת החזון וההצטנעות המאפיינים את האיש בעבודתו המסורה וסוגת החשיבות — שאגב כל יודעיו והבאים עמו במגע מעידים כי הוא מבצע את תפקידו על הצד היותר טוב, משל מאז ומקדם ראה בכך שאיפת חייו.

עם הרב גרשון לידר, שוחחנו מעט על בית החולים ״לניאדו״; על בית הספר לאחיות ע״ש ״טסלר״ — ועל המרכז הרפואי קרית צאנז — בכלל. השיחה — מאלפת ואין כל פלא בדבר: ההוכחות לרצינות הדברים תכונותם פרושה לפני בדמות 17 מחלקות; 8 מרפאות חוץ; מוסד לחולים כרוניים; בית ספר לאחיות; ציוד משוכלל; צוות נמרץ וכחות רפואים מעולים.

אל תפקידו כמנכ״ל בית החולים ״הגונק״ הרב לידר מכס מנכ״ל מוסדות צאנז בנתניה. המינוי הגיע אליו באורח ישיר ממייסדו של

י. אריאל

ביהי״ח: כ״ק האדמו״ר מצאנז־קלויזנבורג שליט״א. הוא איש האמון באורך של ועד הנאמנים של בית החולים, הפועל ליד הרבי שליט״א ביונייטד־סיטי.

כמו מטבע הדברים, פותח הרב לידר בשבחו של ״ועד הידידים״. זהו הגוף, הנושא בחלקו הארי והנכבד של תקציב בית החולים, הן בכל הקשור והנוגע לתפקידו השוטף והן בכל הקשור והנוגע להתפתחותו ורכישת ציודו. נקודה זו, מבדילה את ״ועד ידידי בית החולים ע״ש לניאדו בקרית צאנז״ — לבין ועדי ידידים בבתי חולים אחרים. האחרים ודואגים לרכישת ציוד או מושיטים יד מסייעת להתפתחות ולבניה. דאגת ״השוטף״ אינה מוטלת עליהם מאחר וזו מטופלת ע״י משרד הבריאות.

בית החולים בקרית צאנז — לא זכה עד עצם היום להכרה הזו. גם תקציבו ״השוטף״ אינו מן הדברים ה״מובנים מאליהם״. אשר על כן, ועד הידידים, הנאמן והמסור העומד לימינו של הרבי, מרשיט ידו להרים חלק זה. זהו ההבדל המהותי, המזכה את הועד לברכה כפולה ומכופלת ולהכרה כי בלעדיהם, לא היה בית החולים חוגג כיום עשור — ועוד ברמה כזו והשגים כאלה.

ניתן איפוא, את רשות הדיבור להרב לידר, לספר בקצרה על ציוני דרך, השגים, בעיות ולבטים של המוסד הרפואי שהוא מנהלו זה עשור שנים.

5 שנים ללא אגורה שחוקה

למרבית הפלא, כשהוקם בית החולים, לא ראה משרד הבריאות ראו בעין יפה את היוזמה הפרטית הזו. (״אני לא חושב שיש לזה קשר לעובדה שאנחנו יהודים חרדים״, אומר הרב לידר בתשובה לשאלתי). משרד הבריאות, ככל הנראה, לא הכיר בנחיצותו של בית חולים באזור ומצידו היה מוכן להסתפק בביה״ח ״הלל יפה״ הנמצא בחדרה הלא כל־כך רחוקה.

אלא שבית החולים קם ונוסד למורת העדרה של ה״עין היפה״. אך הדבר עלה לנו במחיר כבד: משך חמש שנים רצופות, שנים ראשונות של מוסד רפואי שמעצם טבעם דורשים הוצאות עתק, לא ראינו גם לא אגורה שחוקה אחת ממשרד הבריאות.

לא זו בלבד: גם קופת־חולים הכללית, הצטרפה למשרד הבריאות בדעתו שאין מקום לבית החולים — ובשנתיים הראשונות לקיומו של ״לניאדו״, היא לא הפנתה אל מערכת האישפוז שלנו גם לא חולה אחד.

הדבר גרם לכך — שהיינו אובדי עצות. ללא תקציב משרד הבריאות וללא קשר עם קופ״ח — אין בסיס קיום לבית חולים. אין לו בכלל הכנסות. מאידך, קשה היה לשכנע רופאים בעלי שם ומוניטין שיבואו לבנות את הקריירה במקום שזכות הקיום הטבעית שלו מוטלת בספק.

הקרח הפשיר — התקדמות נדרשת

את זה שהאדם נפעל כפי פעולותיו — ראינו כאן עין בעין.

מה שעמד לימינו הינה העובדה שאנו רגילים לראות עין בעין כי רצונו של הרבי שליט״א מתממש גם שלא כדרך הטבע. ועד הידידים אותו הזכותי התגייס למשימה. תוך פרק זמן קצר, חבק הועד זרועות תבל. בכל מקום בו קיים ריכוז של יהודים — קיימת נציגות של הועד. ביחד — החלו העניינים זזים.

עד היום, העמיד ״ועד הידידים״ הפועל־ליד הרבי סכום הערלה על 25 מיליוני דולרים לרשות בית החולים. 25 מיליון דולר הגיעו מעבר לים למדינת ישראל. בית החולים נוסד. נפתחו בו מחלקות בזו אחר זו. נפתחו מרפאות החוץ. הוקם בית הספר לאחיות — שהיום חוגגים אנו את הנחת אבן הפינה לבנין הקבע שלו, תרומת הר׳ נפתלי טסלר ורעייתו אורית משיקאגו. הוקם ביה״ח לחולים כרוניים. הוקם השלד למרכז הרפואי.

ויש, ברוך השם, צוות רפואי מעולה. לרמתו הרפואית של ביה״ת — יצאו מוניטין. נקודה נוספת הראויה לציון: בכל עתות המשברים שפקדו את המערכת הבריאותית והכלכלית בארץ — ״לניאדו״ המשיך ותיפקד. למעלה מ־500 עובדים קיבלו משכורתם בכל ראשון לחודש לועדי, ללא יוצא מן הכלל. בימות החורף — פעלה תמיד ההסקה. לא היה מחסור בציוד או במצעים. לא אולו תרופות.

גם לא היו שביתות. כקש״ת האדמו״ר שליט״א, הנחה אותנו ב״דברי היסוד״ — (ראה מסגרת) — בשתי נקודות מרכזיות לענין זה. האחות, הצוות הרפואי והסיעודי לא ישבתו. השנית, ההנהלה לא תלין, בשום פנים ואופן, שכר שכיר. עמדנו בכך בחוסדי שמים.

קופת חולים, ״נכנעה״ כעבור שנתיים. היא מכירה ב״לניאדו״, מעריכה אותו ואת רמתו והיא שולחת חולים — ישלח להם בורא עולם רפואתו. משרד הבריאות, שינה גם הוא את עמדתו, אם כי ממתינים אנו עדיין לראות תוצאות בפועל של שינוי גישה ויחס.

משרד הבריאות משתתף היום ב־2 אחוזים מהתקציב השוטף של בית החולים, המגיע לערך של 2 מיליון דולר. התקציב הכולל, בסך 5 מיליון דולר, מכוסה איפוא כיום: 2 מיליון דולר — ועד הידידים. 1.9 מיליון דולר — הכנסות מאישפוז. 100 אלף דולר — מענקים ממשרד הבריאות.

עיריית נתניה — עומדת לימינו למן הרגע הראשון. מאז תקופתם של ראשי העיר הקודמים, ד״ר בר־מנחם וראובן קליגלר וכיום בראשותו של עו״ד יואל אלדואי, קיבל בית החולים את מלוא העידוד והעזרה, עד כמה שמגבלות יכולתה של עיריה מסוגלים לסייע לבית חולים.

(בתשובה לשאלתי: האם עירית נתניה רואה בעזרתה לביה״ח כתרומה למוסדות צאנז או שמא היא מכירה שהיא מסייעת לעצמה ולתושביה — משיב הרב לידר:)

אני יכול לקבוע כעובדה, שתמיד על יחסה של העיריה יותר מכל, כי עד עצם היום הזה, כל נושא הקשור ב״לניאדו״ שעלה על שולחנה של מועצת העיר בה חברים כל הסיעות העירוניות — לא נתקל בהתנגדות. תמיד באהדה, תמיד בהבנה, תמיד עם נכונות.

משרד הבריאות, מכיר כיום בנחיצותו של ביה״ח וברמתו, אלא שלדבריו, מגבלות תקציביות מונעות ממנו להגדיל את הסיוע וההשתתפות שלו בדומה לבתי חולים אחרים. בנושא התקיימו דיונים רבים. בעבר היינו צריכים לדבר על נחיצותנו, היום אנו עוסקים בדיונים עניינים שתקוותי שגם ישאו פרי.

יש בנוסף המלצות ברורות של ועדת משנה של ועדת הכספים — אך עדיין הן לא מומשו. בהזדמנות זו, מעלה הרב לידר על נס את פעולה של סיעת אגודת ישראל בכנסת, שראתה עצמה מייצגת ודואגת במסדרונות הפוליטיים את דאגתו של בית החולים המיוחד במינו הזה.

(המשך בעמוד י״ד)

ר׳ נפתלי טסלר — בונה ביה״ס לאחיות בק. צאנז

דמות רבגונית ומיוחדת במינה, הינו הר׳ נפתלי טסלר, מחסידי וישווא־ריזניץ, שיחד עם זוגתו מרת אורית נטל על עצמו המשימה לבנות ולהקים את הבנין המפואר של בית הספר לאחיות שביום א׳ הקרוב תחגוג היהדות הנאמנה כולה את מעמד הנחת אבן הפינה שלו.

ההשגחה העליונה, זימנה אותו להמצא במחיצתו של כקש״ת אדמו״ר מקלויזנבורג בימים טרופים ואפלים, בהם גיחותה שואה קשה ואיומה על עם ישראל באירופה. ר׳ נפתלי, כמו רבים אחרים, מצא עידוד ונוחם ושאב טללי־תחיה מהרבי באותם ימים. גם בעת צרה ומצוקה, למד להכיר כי יש מנהיג לבירה, יש בורא לעולם, אותו צריכים לעבוד בכל לב בכל מצב ובכל נסיבה ולייחל אליו לפדות ולישועה.

באותם ימים, עמד לצידו של הרבי, עליו הוטלה עבודת כפיה של העמסת לבנים ע״ג משאיות — לתועלתו של הצבא הנאצי ימ״ש. ר׳ נפתלי עזר לרבי להרים לבנים. את הימים ההם — הוא זוכר היטב. לעולם לא ישכח את שהיה. לעולם לא ישכח את חסדי הבורא שהצילו מן התופת ההיא ואת חסדיו שהעניק לו הזכות להמצא במחיצתו של גאון וקדוש.

כהיום הזה, לאחר שבחסדי שמים בנה ביתו לתלפיות ותגגו בממון — יודע ר׳ נפתלי, כי הממון והופך לערך רק אם נעשים בו אותם מעשים המגודרים ע״י הכתוב: ״וצדקתו עומדת לעד״.

ממשיך הוא, יחד עם זוגתו, לסייע לאדמו״ר שליט״א להעמיס לבנים. להוסיף נדבך על נדבך במפעליו הכבירים. הוא מסייע לרכוש ולהעמיס את הלבנים, שכאשר יסתיימו להצטרף אחת על אחת, יקום ויתנוסס לתפארה בית הספר לאחיות, שישא את שם משפחתו.

הציון הראשון לחגיגת העשור של המרכז הרפואי בקרית צאנז — יהיה בעז״ה בחגיגה הגדולה של הנחת אבן־פינה לבית הספר לאחיות ע״ש טסלר, ביום ראשון הקרוב.

בית הספר לאחיות ע״ש טסלר — במרכז הרפואי צאנז בנתניה

הסיעוד והעזרה לזולת — הינם אבני יסוד בהשקפתה ובמצוותיה של היהדות. גמילות החסד אותה עושים אלו העוסקים בעבודת הסיעוד בבתי החולים, אין לה ערוך. זהו מפגש של ״הנשמה הטובה״ עם האדם החש במצוקה, הכואב והמיוסר, שמלה טובה או טפול נח — שווים אצלו כל הון שבעולם.

העולם ״המודרני״, זה אשר העדיף בשנת תי״ר לנצל פתיחת ״תורעין רוזכמנתא״ לאו דוקא לתורה ועפ״י תורה ועבודת השם, יצר בעיות רבות גם לתחום אצילי וערכי זה של סיעוד. לא שלא ניתן לעסוק בסיעוד עפ״י תורה ומצוותיה, אלא שהחברה המודרנית לא ביססה עצמה ולא הצעידה עצמה בנתיבות אלו.

בשל כך, מקצוע ״אחות רחמניה״, הפך להיות קשה במובנים רבים לבת החרדית, זו אשר הודיה ומודותיה חינכוה עפ״י הכתוב: ״כל כבודה בת־מלך פנימה״. המרכז הרפואי — צאנז, הנוסד והפועל לפום הכוונתו ההוראותיו של כקש״ת אדמו״ר מצאנז־קלויזנבורג שליט״א, כולל בקרבו גם את מגמת הסיעוד והאחות. בית חולים חרדי הפועל עפ״י תורה בכל תחומיו, חייב גם לסיעוד מקביל ותואם.

זהו היחוד הרוחני עליו מופקד הרב מנחם גליק, מחשובי מורי־ההוראה והמפקחים הרוחניים בחסידי צאנז — שהוא המנהל הרוחני של בית הספר לאחיות ע״ש טסלר, וזו גם היהודיות המאפיינת את בית הספר המנוהל מקצועית ע״י הגב׳ פנינה בינקוביץ — שלא רק מוניטין מקצועיים יש לה, אלא גם את אותו מוניטין שעומד לה להוציא מחזורים שלמים מבית ספרה מיומנים במקצוע — ומעל לכל: זהירות שב״נשמה הטובה״ לא ידבק כל רבב חלילה.

מידת האחריות המרובה המאפיינת את הנהלת בית הספר לאחיות, שכאמור מקצועיותו מעולה, טמונה באותו מכתב ששיגר האדמו״ר שליט״א להנהלת בית הספר עם תחילת פעילותו ולהלן קטעים ממנו כשהוא דן בחלק הרוחני של עבודה בבית חולים:

״והנה כל ענין בית חולים וכו׳ זה ענין קשה מאד ופרשה בפני־עצמה. אך כפי ראות עינינו, אדרבה היא הנותנת להקים בעצמנו בי״ח שיהא ביד רופאים ואחיות שומרי תורה ומצוות, ונעשה כל המאמצים להחזיקו ברוח התורה והאמונה עפ״י דרך אבותינו חקי.

מובן מאליו שיש לשקוד לעשות תמיד כל מה שבאפשרות למעט את הנסיונות ואת הסכנה ח״ו, וכל אב ואם המתכוונים להכניס בתם למגמה סיעודית בוודאי יודעים, ואם לאו החובה להודיע להם שלא הרי ביה״ס לאחיות כשאר בית יעקב או בית חנה, וגם לאחר שקיבלו החלטה חיובית, אין זה מסיר האחריות מההנהלה לעשות כל המאמצים להבטיח שתוכלנה להישאר באותה רמה רוחנית ככל בנות ישראל הכשרות והצנועות, לפיכך יש לדבר אתן הרבה קודם שמכניסין אותם ולהשריש בהן כח מיוחד לעמוד בנסיונות העומדות בבניהן. וכשהתחלנו את ביה״ס לאחיות הרצתי בעצמי לפני התלמידות שיעורים הרבה ביהדות, וכפי ששמעתי, שהרבה תלמידות, הגם שהלכו אח״כ לבתי״ח אחרים כי זה היה עוד לפני פתיחת ביה״ח בקרית צאנז עב״ז נשארו בנות ישראל כשרות.

יודע אני שהאחריות היא גדולה, אך אקוה כי ביה״ח בקרית צאנז נתייסד רק לשם שמים וכל המזכה את הרבים אין חטא בא על ידו ע״כ בזכות זאת יעזור השי״ת שהתלמידות תגדלנה לבנות ישראל כשרות וצנועות וה׳ הטוב יהיה בעזרתן כמו שהטיב למילדות העבריות במצרים.

ויה״ר שתזכנה כולן לסייעתא דשמיא ברוחניות ובגשמיות וכמו שאמרתי בעת הנחת אבן הפנה להמרכז הרפואי החדש שאני מקוה שהשי״ת ישלח את מלאך רפאל שישכון תמיד בין כותלי ביה״ח. ויקויים בהם הכתוב כי מלאכיו יצוה לך לשמרך בכל דרכיך, אכיה״ר.

המודיע הצעיר

פרשת שלח
גליון מס׳ 21

בֵּינַיִם

יְמֵי הַקַּיִץ — הֵם יָמִים מוּעָדִים לְפֻרְעָנוּת, מִבְּחִינָה בְּטִיחוּתִית. מִדֵּי שָׁנָה, גָּדֵל מִסְפַּר הַיְלָדִים הַנִּפְגָּעִים בְּצוּרוֹת שׁוֹנוֹת וּמְשֻׁנּוֹת, דַּוְקָא בַּחֳדָשִׁים אֵלּוּ. מִשּׁוּם כָּךְ, אָנוּ מְצֻוִּים עַל זְהִירוּת מְיֻחֶדֶת שֶׁגַּם הַתּוֹרָה הוֹרְתָה עָלֶיהָ בְּ״וְנִשְׁמַרְתֶּם מְאֹד לְנַפְשׁוֹתֵיכֶם״.

הָבָה וְנַשְׁנֵן לְעַצְמֵנוּ כַּמָּה מִכְּלָלֵי הַזְּהִירוּת הַיְסוֹדִיִּים:

☆ **בָּרֹאשׁ וּבָרִאשׁוֹנָה — הַקְפִּידוּ עַל שְׁתִיָּה מְרֻבָּה, אֲפִלּוּ כְּשֶׁאֵינְכֶם צְמֵאִים. גַּם בְּיָמִים רְגִילִים, וּבְוַדַּאי בִּימֵי שָׁרָב אוֹ בְּטִיּוּלִים.**

☆ **אַל תְּשַׂחֲקוּ בַּכְּבִישׁ אוֹ בְּשׁוּלָיו, הַקְפִּידוּ עַל חֲצִיָּתוֹ בְּהֶתְאֵם לְכָל הַכְּלָלִים.**

☆ **אַל תִּתְפַּתּוּ לָלֶכֶת עִם אֲנָשִׁים אוֹ נָשִׁים בִּלְתִּי מֻכָּרִים, אוֹ לַעֲלוֹת לִמְכוֹנִיתוֹ שֶׁל אָדָם בִּלְתִּי מֻכָּר. כָּל אֶחָד הוּא בְּגֶדֶר חָשׁוּד. אֶפְשָׁר לְהַסְבִּיר כִּיווּן וְדֶרֶךְ — אַךְ לֹא לְהִצְטָרֵף לְאָדָם זָר.**

☆ **יֵשׁ לִשְׁמֹר עַל זְהִירוּת כְּשֶׁאָנוּ עוֹסְקִים בְּחָמְרֵי גֶּלֶם רְגִישִׁים — דְּלִיקִים, חַדִּים וְכַיּוֹצֵא בָּזֶה. בִּגְמַר הָעִסּוּק בָּהֶם נָשִׁיבֵם לִמְקוֹמָם וְלֹא נַשְׁאִירֵם חֲשׂוּפִים לְמַגַּע יָד.**

☆ **חָשׁוּב מְאֹד לְהִמָּנַע מֵחֲשִׂיפָה מֻגְזֶמֶת לְקַרְנֵי־שֶׁמֶשׁ, בִּמְיֻחָד עַל שְׂפַת הַיָּם. צַיְּתוּ בִּמְדֻיָּק לְהוֹרָאוֹת אִמּוֹתֵיכֶם.**

קַיִץ בָּרִיא וְשָׁלֵם,
עַד כָּאן בֵּינְתַיִם,
חני.

באור אחר

בשבוע החולף, הייתי שקועה מאד בהכנות למסבת סיום השנה בבית־הספר שבו אני מלמדת. נראה היה לי שאלו הדאגות הקשות ביותר שיש לי — האם תצליח המסיבה, אם לאו? פתאם, בין חזרות לחזרות, שמעתי על ילדה מוכרת לי שחלתה במחלה קשה מאד, והרופאים אומרים שבאופן טבעי — אין תקוה לחייה. הזדעזעתי. פתע נראו לי כל דאגותי ה״מסיבתיות״ כל־כך אוויליות, כל כך חסרות תוכן ומשמעות. וכי מה אומרת מסיבה מוצלחת או לא, מול חיים ומוות?

בוודאי קרה לכם. לא פעם, כששמעתם על בעיה קשה באמת — של חולי, תאונה, או צרות עצומות אחרות, שחשבתם לעצמכם: ב״ה שאין לנו את הבעיות הללו, ומה נחשבת כל עצמת הנפש שלנו מול זה? ברגעים כאלו, נראים לנו הציון הנמוך בבחינה, המשחק שהפסדנו בו, המתנה שלא קיבלנו — ראויים לחיוך קל, לא רק שלא לבכי.

אלא, מה קורה לאחר מכן? הקב״ה הטביע בנו את כוח השכחה וההסתגלות למציאות. כדי שנוכל לתפקד כשורה, אנו חוזרים למסלול חיינו, ושוב מצטערים ושמחים — בצערינו ובשמחותינו. ואף על פי כן, טוב שישנם רגעים כאלו, בהם אנו מבינים היטב, כמה עלינו להודות על מה שיש לנו — ועל מה שאנו עוד עתידים לקבל.

אריה׳לה קוברה

ר׳ אוּרִי, אַבְרֵךְ כְּבֶן שְׁלשִׁים — גַּר בְּעִיר מוֹלַדְתּוֹ סְלוֹנִים, שֶׁבְּרוּסְיָה. פָּקִיד הָיָה בְּבֵית מִסְחָר, וְלוֹ אִשָּׁה וּשְׁתֵּי בָּנוֹת. וְהִנֵּה — חָשְׁקָה נַפְשׁוֹ לַעֲלוֹת לְאֶרֶץ־יִשְׂרָאֵל, כְּדֵי לְהִשְׁתַּקֵּעַ בָּהּ.

הָרַעְיוֹן הָיָה לְגַמְרֵי לֹא מְקֻבָּל. הָעֲלִיָּה לְאֶרֶץ הָיְתָה כְּרוּכָה בְּטַלְטֵלַת דְּרָכִים קָשָׁה וּבְסַכָּנוֹת לֹא מְעַטִּים, וְגַם הַחַיִּים כָּאָרֶץ עַצְמָהּ הָיוּ בְּעֵיתִיִּים מְאֹד. גַּם מִבְּחִינָה כַּלְכָּלִית — וְגַם מִבְּחִינָה חֶבְרָתִית. אַךְ, הָיוּ יְהוּדִים שֶׁלַּמְּרוֹת כָּל אֵלּוּ — חָשׁוּ בְּגַעְגּוּעִים פְּנִימִיִּים לְאֶרֶץ הַקֹּדֶשׁ, וְרָצוּ לִנְשֹׁם דַּוְקָא אֶת הָאֲוִירָה. בֵּינֵיהֶם גִּבּוֹר סִפּוּרֵנוּ, ר׳ אוּרִי. כְּשֶׁהִצִּיעַ לִפְנֵי רַעְיָתוֹ אֶת הָרַעְיוֹן — הִיא נִגְּשָׁה לְהִתְיָעֵץ בְּאָבִיהָ, ר׳ יִצְחָק מִקַּרְלִין, בַּעַל הַ״קֶּרֶן־אוֹרָה״. ר׳ יִצְחָק נִדְהָם — ״מַה פִּתְאֹם?״ — שָׁאַל בְּפַלִּיאָה. — ״בַּעֲלִי רוֹצֶה מְאֹד לָגוּר בְּאֶרֶץ הַקֹּדֶשׁ״ — הֵשִׁיבָה הָאִשָּׁה. ר׳ יִצְחָק לֹא הִתְלַהֵב מֵהָרַעְיוֹן, אַךְ גַּם לֹא הִתְנַגֵּד.

כָּךְ, קָרְמָה הַנְּסִיעָה עוֹר וְגִידִים. נַעֲשׂוּ כָּל הַהֲכָנוֹת הַטֶּכְנִיּוֹת, נֶעֶרְכוּ פְּרֵידוֹת מְרַגְּשׁוֹת — וְהַמִּשְׁפָּחָה יָצְאָה כְּדֵי לַעֲבוֹר בַּעֲגָלוֹת אֶת כָּל מֶרְחֲבֵי רוּסְיָה עַד אוֹדֶיסָה. בְּאוֹדֶיסָה הָיוּ מְחַכִּים לָאֳנִיַּת מִפְרָשׂ הַמַּפְלִיגָה לְאֶרֶץ יִשְׂרָאֵל. הַמַּעֲבָר מֵעֲגָלָה לַעֲגָלָה הָיָה קָשֶׁה וּמְפָרֵךְ. ר׳ אוּרִי נָשָׂא אֶת כָּל הַסֵּבֶל הַזֶּה בְּחֶדְוָה פְּנִימִית — כְּשֶׁחֲלוֹם אֶרֶץ יִשְׂרָאֵל בְּמוֹחוֹ. אַךְ אִשְׁתּוֹ וְהַבָּנוֹת הִתְלוֹנְנוּ לֹא פַּעַם עַל הַקְּשָׁיִים הַנּוֹפְלִים בְּחֶלְקָם.

עוֹד בִּהְיוֹתָם בְּרוּסְיָה חָשׁוּ בַּבֹּקֶר אֶחָד תְּכוּנָה מְהִירָה בֵּין קְבוּצַת הָאֲנָשִׁים הַמְּצַפָּה לָאֳנִיַּת־הַמִּפְרָשׂ. ר׳ אוּרִי מִהֵר לְהִתְוַדַּע מַה קּוֹרֶה. — ״יֵשׁ חֲדָשׁוֹת?״ — שָׁאַל. ״הַאִם הִגִּיעָה הָאֳנִיָּה?״ — ״לֹא״, הֵשִׁיבוּ לוֹ בְּפָנִים נְפוּלוֹת. ״הַחֲדָשׁוֹת הֵן עֲצוּבוֹת מְאֹד״. — ״מָה אֵרַע?״ — שָׁאַל בְּבֶהָלָה. וְהָאֲנָשִׁים סִפְּרוּ: ״לִפְנֵי כִּשְׁבוּעַיִם יָצְאָה אֳנִיַּת הַמִּפְרָשׂ הַקּוֹדֶמֶת בְּדַרְכָּהּ לְאֶרֶץ יִשְׂרָאֵל. וְהִנֵּה הִגִּיעָה יְדִיעָה, שֶׁהָאֳנִיָּה טָבְעָה בַּיָּם, וְכָל נוֹסְעֶיהָ נִסְפּוּ. גַּם יְהוּדִים הָיוּ בֵּינֵיהֶם״. פָּנָיו שֶׁל ר׳ אוּרִי נָפְלוּ. הוּא לֹא רַק הִצְטַעֵר עַל הַבְּשׂוֹרָה הַמָּרָה, אֶלָּא חָשַׁשׁ מְאֹד מִתְּגוּבַת מִשְׁפַּחְתּוֹ עַל הַמְּאֹרָע.

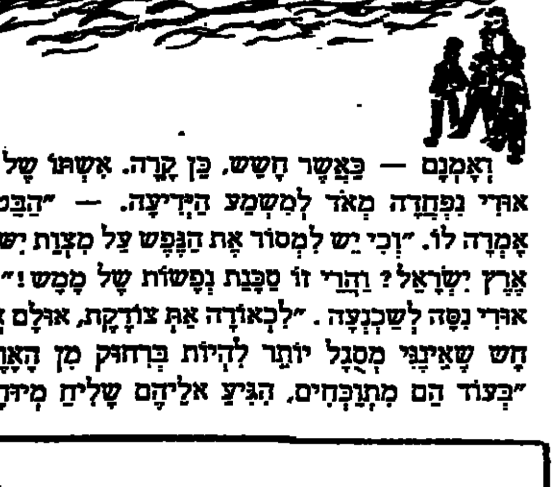

וְאָמְנָם — כַּאֲשֶׁר חָשַׁשׁ, כֵּן קָרָה. אִשְׁתּוֹ שֶׁל ר׳ אוּרִי נִפְחֲדָה מְאֹד לְמִשְׁמַע הַיְּדִיעָה. — ״הַבֵּט״, אָמְרָה לוֹ. ״וְכִי יֵשׁ לִמְסוֹר אֶת הַנֶּפֶשׁ עַל מִצְוַת יִשּׁוּב אֶרֶץ יִשְׂרָאֵל? וַהֲרֵי זוֹ סַכָּנַת נְפָשׁוֹת שֶׁל מַמָּשׁ!״ ר׳ אוּרִי נִסָּה לְשַׁכְנְעָהּ. ״לִכְאוֹרָה אַתְּ צוֹדֶקֶת, אוּלָם אֲנִי חָשׁ שֶׁאֵינֶנִּי מְסֻגָּל יוֹתֵר לִהְיוֹת בְּרִחוּק מִן הָאָרֶץ. ״בְּעוֹד הֵם מִתְוַכְּחִים, הִגִּיעַ אֲלֵיהֶם שָׁלִיחַ מְיֻחָד, מֵאָבִיהָ שֶׁל הָאִשָּׁה, ר׳ יִצְחָק. כֵּן, גַּם לְאָזְנָיו הִגִּיעָה הַשְּׁמוּעָה הַמָּרָה אוֹדוֹת הָאֳנִיָּה שֶׁטָּבְעָה. כְּשֶׁשָּׁמַע עַל כָּךְ הֶחְלִיט בְּכָל תֹּקֶף לִמְנוֹעַ אֶת חֲתָנוֹ וּבִתּוֹ מִן הַנְּסִיעָה לָאָרֶץ, וְשָׁגַר אֲלֵיהֶם רָץ מְיֻחָד.

ר׳ אוּרִי הֶחְלִיט שֶׁלֹּא לְהִשָּׁמַע אֲפִלּוּ לְדַעַת חָמִיו. כֹּה חֲזָקָה הָיְתָה בּוֹ הַתְּשׁוּקָה לְאֶרֶץ יִשְׂרָאֵל! אוּלָם אִשְׁתּוֹ לֹא הִסְכִּימָה בְּשׁוּם אֹפֶן לַעֲלִיָּה בְּצוּרָה כָּזוֹ, וְרָצְתָה לִשְׁמוֹעַ לִגְזֵרַת אָבִיהָ וּלְהִשָּׁאֵר בְּרוּסְיָה. כָּל אֶחָד מֵהֶם הָיָה תַּקִּיף מְאֹד בְּדַעְתּוֹ — וְלֹא הִגִּיעוּ לִפְשָׁרָה. נִכְנְסוּ לְבֵית הָרַב מִבֶּרְדִיטְשֶׁב, שָׁם שָׁהוּ בְּאוֹתָהּ עֵת כְּדֵי לִשְׁמוֹעַ אֶת דַּעְתּוֹ. כְּשֶׁרָאָה הָרַב עַד כַּמָּה נָחוּשׁ כָּל אֶחָד מֵהֶם בְּהַחְלָטָתוֹ, אָמַר — ״אֵין מוֹצָא אַחֵר — עֲלֵיכֶם לְהִפָּרֵד בֵּינֵיהֶם. ר׳ אוּרִי יִסַּע עִם אַחַת הַבָּנוֹת, בַּת הָאַחַת עֶשְׂרֵה, לְאֶרֶץ יִשְׂרָאֵל, וְאִשְׁתּוֹ תִּתְגּוֹרֵר עִם הַבַּת בַּת הַתֵּשַׁע בְּבֵית אָבִיהָ״.

ר׳ אוּרִי וְזוּגָתוֹ יָצְאוּ מִבֵּית הָרַב כְּשֶׁלִּבָּם כָּבֵד עֲלֵיהֶם מְאֹד. דַּעְתּוֹ שֶׁל הָרַב הָיְתָה בְּרוּרָה לָהֶם — וְהֵם הֵבִינוּ, שֶׁפֵּרוּד כָּזֶה עָלוּל בְּהֶחְלֵט לִהְיוֹת לִצְמִיתוּת. (= לְעוֹלָם) הַקֶּשֶׁר בֵּין הָאֲרָצוֹת — הָיָה דָּלִיל מְאֹד, וְהַסִּכּוּי שֶׁהַמִּשְׁפָּחָה תִּתְאַחֵד בַּשֵּׁנִית — הָיָה קָטָן. וּבְכָל זֹאת, עֲדַיִן נִשְׁאֲרוּ בְּדַעְתָּם. הָרַעְיָה רוֹצָה לְהִשָּׁמַע לְאָבִיהָ, וְר׳ אוּרִי כָּמֵהַּ לַאֲוִירָה שֶׁל הָאָרֶץ.

בְּעוֹד הֵם מִתְבּוֹנְנִים — כָּל אֶחָד לְדַרְכּוֹ, תָּפְסוּ הַיְלָדוֹת אֶת הַמִּתְרַחֵשׁ. ״אֵינֶנּוּ רוֹצוֹת לְהִפָּרֵד — פָּרְצוּ בִּילָלוֹת. הָאָב וְהָאֵם, שֶׁהָיוּ נִסְעָרִים וְנִרְגָּשִׁים בְּעַצְמָם, נִסּוּ לְהַרְגִּיעָן, אַךְ לְלֹא הוֹעִיל. הַיְלָדוֹת בָּכוּ וּבָכוּ, וּמַעְיַן דִּמְעוֹתֵיהֶן לֹא יָבֵשׁ.

מַה — שֶׁלֹּא עָשׂוּ כָּל שִׁדּוּלֵי הָאָב — עָשׂוּ בְּכִיּוֹת הַיְלָדוֹת. הָאֵם הִסְכִּימָה לַעֲלוֹת לָאָרֶץ.

וְאָמְנָם: כְּרָגִיל שָׁטָה אֳנִיַּת מִפְרָשׂ מֵאוֹדֶיסָה לְיָפוֹ שְׁלשָׁה חֳדָשִׁים, וְאִלּוּ אֳנִיָּה זוֹ הִגִּיעָה בְּפָחוֹת מֵחֹדֶשׁ.

★ ★ ★

ר׳ אוּרִי — גִּבּוֹר סִפּוּרֵנוּ, הָיָה אָב סָבוֹ שֶׁל ר׳ מֹשֶׁה בְּלוֹי, שֶׁשָּׁנָה זוֹ הִיא שְׁנַת הַ־40 לִפְטִירָתוֹ. שָׁאֲלוּ אֶת הוֹרֵיכֶם עָלָיו, וְתִוָּכְחוּ לָדַעַת — שֶׁהַתַּפּוּחַ לֹא נָפַל רָחוֹק מִן הָעֵץ.

מִשְׁלֵי לִקְחוֹ

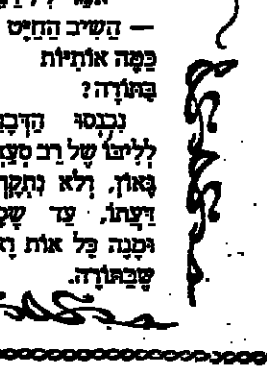

שָׁאַל רַב סַעֲדְיָה גָּאוֹן לְחַיָּט אֶחָד:
— אֱמוֹר לִי, כַּמָּה תְּפִירוֹת תָּפַרְתָּ הַיּוֹם?
— אֱמֹר לִי, רַבֵּנוּ,
— הֵשִׁיב הַחַיָּט —
כַּמָּה אוֹתִיּוֹת בַּתּוֹרָה?
נִכְנְסוּ הַדְּבָרִים לְלִבּוֹ שֶׁל רַב סַעֲדְיָה גָּאוֹן, וְלֹא נִתְקָרְרָה דַּעְתּוֹ, עַד שֶׁסָּפַר וּמָנָה כָּל אוֹת וָאוֹת שֶׁבַּתּוֹרָה.

קרח — בפרשת השבוע

״זאת עשו — קחו לכם מחתות״ (ט״ז, ו). רש״י: ״אתם מאתים וחמישים איש ומבקשים כהונה גדולה, אף אני רוצה בכך״.

לפי רש״י, אפשר לפרש את כוונת משה כך: יש תרי״ג מצוות בתורה, ומהן כאלו שרק כהנים או לויים יכולים לקיימן ולא ישראלים, וכן להפך. למשל: כהן אינו יכול לקיים מצוות פדיון הבן בבנו הבכור, ואילו ישראלי — אינו יכול לאכול תרומה או לעבוד בבית המקדש. אם כך, איך יקיים אדם מישראל את כל המצוות? אלא, מספיקה הנכונות והרצון של האדם לקיימן — אילו היו מוטלות עליו, ובזה יצא ידי חובתו. וזהו שאמר משה לקורח ולאנשיו: אתם ר״ן איש ורוצים לקיים דווקא את המצוות המוטלות על הכהן? — לשם כך אינכם צריכים להיות כהנים גדולים! ״אף אני רוצה בכך״ ובעצם הרצון הנני יוצא ידי חובתי. כך תוכלו להסתפק גם אתם בכהונתכם...

וממבט נוסף על אותם דברים: אמנם כן, כל יהודי לחוד אינו יכול לקיים את כל המצוות. אך כשהוא מצרף עצמו לכלל ישראל — נחשב לו כאילו קיים את כולן. רק שלמות העם יכולה לקיים את המצוות בשלמותן. אך ברגע שיש מחלוקת וריב — נשמט בסיס האחדות והשלמות, ואז באמת חסרות לכל אחד המצוות שהוא אינו מקיים.

נסיון של חילוניים לפרוץ את חומת השבת בבני ברק

"שוטר" משמרת השבת ניצל בנס בנסיון דריסה מכוון

— מאת סופר "המודיע" —

שלוותם של התושבים החרדים ברח' שמואל הנביא בבני ברק נמרדה השבת בשל נסיונם של נהגים חילוניים תושבי הרחובות הסמוכים ושאינם תושבי המקום כלל להפר את קדושת השבת, הנשמרת ברחוב זה למעלה מ־30 שנה ללא עוררין.

על רקע זה פרצו במקום מהומות והתכתשויות אשר במהלכן ניסו נהגים חילוניים לדרוס במכוניותיהם את החרדים המוחים ואת אחד משוטריה הוותיקים של משמרת השבת בעיר.

הפרשה נגרמה בעטיים של שינויים בכיווני התנועה שהעמידה העירייה באיזור רח' עלי הכהן הסמוך לרח' ז'בוטינסקי בכניסה לעיר, שהיה עד כה חד סטרי מרח' רבי עקיבא לכיוון רח' הרצל, שהפך לכיוון ההפוך ואילו רח' שמואל הנביא הסמוך לו שהיה עד כה חד סטרי מרח' הרצוג לרח' רבי עקיבא, שונה אף הוא בכיוון הנגדי.

הנהגים החילוניים שהיו רגילים עד כה "להתגנב" בשבתות ברח' עלי הכהן החליטו השבת להשתמש ברח' שמואל הנביא כמעבר למכוניותיהם ולפרוץ בכך את גדר השבת השמור ברח' זה כאמור למעלה מ־30 שנה בשלום ובשלווה.

ועם רב פקד עקב כך את רח' שמואל הנביא שכל תושביו חרדים כאשר זרם של עשרות כלי רכב החלו עושים דרכם בו בעצם יום השבת. התושבים נזעקו אל רחוב העיר כדי להגן על שבתם המופרת.

הנהגים החילונים סילקו בכוח את מחסום השבת המוצב ברח' זה שנים ארוכות וכאשר השיבוהו התושבים למקומו פרצו המהומות, אשר לא שככו החל מליל שבת ועד למוצאי שבת, כשמידי פעם פורצות מחדש קטטות בין חילוניים לחרדים.

מספר נהגים חילוניים אשר חלק מהם מוכר כשכני הרחובות הסמוכים שבו ונסעו ברחוב מספר פעמים בצורה מתגרה ואחרים פרצו עם רכבם לתוך קהל החרדים שהתאסף במקום בנסיון לדרוס אחדים מהם. "שוטר" ותיק של משמרת השבת בעיר, הותקף ע"י בריונים חילוניים בכניסה מרח' ז'בוטינסקי לעיר ואך בנס ניצל מנסיון לדורסו במזיד.

כשעה זו טרם הוגשו תלונות למשטרה כשרב העיר, הגאון רבי משה לנדא שליט"א מבטיח לתושבי הרחוב להיכנס לעובי הקורה לבוא בדברים עם המשטרה והעירייה, ולהביא בס"ד להרגעת הרוחות ולהשבת הסדר על כנו.

עירית י־ם הורתה לפוסטר־מדיה להסיר תמונות פרסומת פוגעות

בעקבות תלונות שקיבלה נגד גל חדש של פרסומי תועבה

— מאת סופר "המודיע" —

עירית ירושלים נקטה בסוף השבוע בצעד חד משמעי. במכתב ששלחה אל חברת פוסטר מדיה, תובעת העירייה בתוקף להסיר מתחנות האוטובוסים תמונות פרסומת מעליבות הפוגעות ברגשות צבור בעיר. אם לא תעשה זאת החברה — תעשה זאת העירייה.

על המבדק ותוכנו, מסר בסוף השבוע חבר הנהלת העירייה, מר אבנר פרין, המופקד על תיק שרותי הדרכה והאחראי על פרסום התוצות — לדובר אגודת ישראל בירושלים.

במשך השבוע, דומו למשרדי אגו"י תלונות רבות של תושבים שקבלו על גל חדש של פרסומי תועבה, בתחנות האוטובוסים, המצויים בבעלותה של חברת פוסטר מדיה. תלונות דומות הועברו ע"י תושבים דתיים גם לעירייה וגם למשטרת ירושלים.

כשיחות שקיימו ראשי אגו"י בעיר עם האחראים בעירית ירושלים, הם עמדו על חומרת הדבר הן כשלעצמו והן לאור כל מה שעבר על העיר ותושביה בגין פרסומים אלו בעת האחרונה.

כאמור, החליט מר פרין שחברת פוסטר מדיה נדרשה להסיר התמונות, ואם לא תעשה זאת עד המועד שנקבע לה — תעשה זאת העירייה.

המשטרה סגרה תיק ל־4 חילוניים שהשחיתו תחנת אוטובוס מ"חוסר עניין לצבור"

הארבעה הואשמו גם באיומים, כליאת שוא ותקיפה בנסיבות מחמירות

— מאת סופר "המודיע" —

משטרת מרחב ירושלים, אינה רואה ענין לצבור בחקירתם ותביעתם של ארבעה בריונים חילוניים שהשחיתו שתי תחנות אוטובוסים בעיר; העבירו תמונות תועבה ממקום למקום בעצם יום השבת — ואף איימו, תקפו בנסיבות מחמירות וכלאו לשוא צעיר חרדי.

את חוסר הענין הציבורי, מבהיר סגן ניצב עמי פלייסג לעורכת הדין שלומית דותן, המייצגת את יהודה חטאב, שכזכור נדון למאסר בפועל עקב אותה תקרית שאותה מסרבת הפעם המשטרה לחקור.

סופרנו מציין, כי יהודה חטאב נתפס ע"י ארבעה בריונים חילוניים שביקשו וגם קיבלו פרס כספי מעירית ירושלים. לצורך זה, הם הרסו תחנת אוטובוס בליל שבת, העבירו התמונה המתועבת לרחוב שטראוס, שם עמדו והמתינו עד לבואו של יהודה חטאב שביקש להסיר התמונה.

יצויין כי האירוע עורר סערת רוחות קשה בזמנו, מה גם, שעוד בטרם הגיע חטאב למקום הזהירו ראשי אגו"י בעירייה את טדי קולק כי עליו להסיר את התמונה המתגרה. לאחר מעצרו, הגיש יהודה חטאב באמצעות עו"ד דותן קובלנה למשטרה נגד ארבעת הבריונים.

הם הואשמו, לבד מעצם השחתת התחנות, בסעיפים 192, 382, ו־377 לחוק הפלילי בהאשמות: איומים על אדם; תקיפה בנסיבות מחמירות וכליאת שוא. כאמור, משטרת מרחב ירושלים, אינה רואה ענין לצבור, בטפול בארבעת הבריונים.

נגנב "עוזי" מניידת משטרה

תת־מקלע עוזי נגנב בסוף השבוע מניידת משטרה שאנשיה יצאו לארוחה ברחוב תל חי בבת ים.

הממשלה תדון בבקשה להדיח את רקנאטי

טרם ברור כיצד תיפול ההכרעה בנושא

מאת סופרנו הכלכלי

הממשלה תדון הבוקר בבקשת שר האוצר על סמך המלצת נגיד בנק ישראל להשעות את רפאל רקנאטי מתפקידיו בהנהלת בנק דיסקונט. זאת על פי סעיף 7/8 לפקודת הבנקאות ובהתאם להמלצות דו"ח בייסקי.

מרבית השרים מצודדים בהשעייתו של רקנאטי, אולם לא ברור עדיין סופית מה ההחלטה שתתקבל היום בממשלה.

ראש הממשלה מכנס הבוקר את שרי המערך לדיון בנושא. שמעון פרס ורפאל רקנאטי הם חברים קרובים מזה שנים רבות. פרס נמצא בקונפליקט, מחד עליו להוכיח גישה ממלכתית ולתמוך ביישום המלצות בייסקי בתחום האישי, ומאידך אינו יכול להתעלם מקשריו הטובים עם רקנאטי.

ככל הידוע תומכים השרים ניסים, צדוק ורובינשטיין, בהשעייתו של רקנאטי. לעומת זאת קבוצת שרים, בראשות שר המשפטים יצחק מודעי, והשרים שריד ופת, מתנגדים להשעייתו. מקורות ממשלתיים העריכו, כי יתכן ויוצע להעביר הנושא לועדת שרים לענין דו"ח בייסקי, או להמתין עד לחקיקת חוק בענין, כפי שהוצע ע"י חברי הועדה לביקורת המדינה של הכנסת.

● ירושלים, — צעירים רגמו ביום ו' לפנה"צ באבנים מכוניות ליד מחנה הפליטים שועפט מצפון לירושלים.

שני מכוניות נפגעו וכוחות הבטחון סרקו את האיזור. (עתים).

● חאן יונס, — ילד בן שבע מחאן יונס נהרג בנפילה מנדנדה.

הילד איסמעיל מחמד זגוזגי התנדנד על נדנדה ליד בית הוריו בחאן יונס. משנשברה הנדנדה תאוצה, נפל ממנה הילד ונחבל קשה בראשו. הילד מת מפצעיו.

● עזה, — משטרת עזה זיהתה את גופותיהם של שני מתרחצים שטבעו בשעת רחצה בחוף עזה. שני הטובעים הם תושבי העיר.

חיפושים אחר כתבי־יד עתיקים בבית העלמין של צפת

חובבי עתיקות ושודדי קברים פשטו באחרונה על בית העלמין בצפת ומחפשים אחר ספרים עתיקים וכתבי יד שאולי נגנזו באדמת בית הקברות.

מרדכי שבבו, מעובדי בית הקברות העתיק בצפת, סיפר, כי התופעה גברה באחרונה ובין היתר הבחין בכמה אנשים שחיטטו מתוך קבר שבו מטמינים ספות של פנים ואברים המגיעים מבתי החולים. הם גם פורצים למערות קבורה בחיפוש אחר כתבי־יד ממאות קודמות.

מהמועצה הדתית נמסר כי לא הגיעה תלונה אליה בענין זה. (עתים).

סופר מנסה להפגיש את פרס ומובארק

המצרים מוכנים לפישור בנושא טאבא

מאת סופרנו המדיני

לקראת ביקורו של מורפי, סגן נשיא ארה"ב במזה"ת, מנסה איב סופר לארגן מפגש בלתי רשמי בין נשיא מצרים מובארק לבין שמעון פרס ראש ממשלת ישראל, אולם לפי שעה לא נודע על תוצאות הפעילות לענין זה.

עם סיום השלב השני בשיחותיו של איב סופר, היועץ המשפטי של משרד החוץ האמריקאי, עם הצוות הישראלי בקשר לשיחות טאבא, ציין מנכ"ל ראש הממשלה אברהם טמיר, כי מר סופר הביא אתו ממצרים רעיונות מועילים, ויש סיכוי חיובי שהמגעים יסתיימו בהצלחה בשבועות הקרובים.

לעומת זאת ישנה במשרד החוץ אווירה אופטימית פחות, ופקידים במשרד מסרו לסופרנו, כי המצרים ממשיכים בסחבת, ולמרות הלחצים המופעלים עליהם מצד האמריקאים, אין הם מוכנים להסתכן בבוררות בין לאומית לאחר שנוכחו לדעת כי המסמכים שבידי ישראל מוכיחים את צדקתה, ואין סיכויים מרובים לקבלת הטיעון המצרי.

התפתחות מעניינת היתה בשבועות האחרונים. בניגוד לשלבים הקודמים של הדיונים, מגלים המצרים לאחרונה נכונות לשלב של פישור לפני מסירת הנושא לבוררות בין לאומית.

איב סופר יוצא לקהיר עם התגובות הישראליות להצעות המצריות האחרונות, ומצפים לשובו תוך יום יומיים, לפני שובו לוושינגטון לדווח על תוצאות שליחותו.

● תל אביב — הסנטור האמריקני גארי הארט הגיע במוצ"ש לישראל, בשלבו הסופי של סיור לקביעת עובדות, אשר במסגרתו כבר ביקר במצרים ובירדן. (ער).

שר מצרי לביקור בישראל

קהיר — השר המצרי לתיירות ותעופה אזרחית, פואד סולטאן, יגיע לישראל בראש משלחת לביקור שיימשך 3 ימים, שמטרתו לקדם את קשרי התיירות בין שתי המדינות. על כך מסר אתמול העתון "אוקטובר".

חל צימצום ניכר במספר התיירים הישראלים שביקרו במצרים בעקבות רציחתם ב־5 באוקטובר 1985 של 7 ישראלים על ידי השוטר המצרי סולימאן חאטר, מציין העתון. (עצ).

"סוכל נסיון לחטוף מטוס סודאני לישראל"

קהיר — מטוס נוסעים סודאני, ובו 123 נוסעים ואנשי צוות, נחת אתמול בשלום בחרטום, לאחר שהטייס התעלם מאיומו של אחד הנוסעים, כי יפוצצו את המטוס, אלא אם כן יטוס לישראל — על כך מסרה אתמול סוכנות הידיעות הסודאנית הרשמית "סונא".

בידיעה נמסר, כי מטוס הבואינג היה בדרכו מבאגדד לחרטום, כאשר אחד הנוסעים שיגר אל הטייס דיילת, לאחר שהפקיד בידה הודעה בכתב ובה התביעה להטיסו לישראל.

נפלה עטרת ראשנו

אוי לנו כי הושברנו

בצער רב המומים ומזועזעים מודיעים אנו על האסון הטראגי בהילקח מאתנו ראש משפחתנו הרב החסיד מרביץ תורה לרבים

הה"ר **נתנאל יוסף (סנה) ניצקי** ז"ל

בהר"ר יעקב חנוך ז"ל מורשא

נינו להרה"צ ר' ישראל יהושע הרצברג זצ"ל

ומחשובי חסידי וורקא

ההלויה תתקיים היום יום ראשון כ"ט סיון בבית העלמין נחלת יצחק בשעה 3.00 בצהרים אוטובוסים יעמדו לרשות המלווים בבית החסידים המרכזי ברח' דיזנגוף 222 בשעה 2.30 בצהרים

המתאבלים:

אשתו, בנו, בתו, נכדיו,

ומשפחות: פישפדר, הרצברג, פינצמבסקי, ופדר

הודעה לבני וחברי

כולל וילנא ליטא זאמוט קובלנד וליפלנד

הנהלת כולל וילנא מודיעה בזה כי ניתן להגיש בקשה להתקבל כחבר באגודה לכל יוצאי וילנא ליטא וכו' וצאצאיהם אשר עומדים בדרישות קבלת החברות של האגודה.

פרטים וטפסי בקשה ניתן לקבל במשרדי האגודה ברח' תחכמוני 28, שכונת כרם ירושלים. בימים א' ג', משעה 4 עד 6 אחה"צ, החל מיום שלישי א' תמוז תשמ"ו עד יום ראשון י"ג תמוז תשמ"ו.

חברי הכולל הוותיקים המעוניינים להכלל ברשימת הבוחרים לבחירות הקרובות של הנהלת הכולל, מתבקשים להופיע במשרדי האגודה בתאריכים ובשעות הנ"ל לשם עדכון פנקסיהם האישיים.

בכבוד רב

הנהלת כולל וילנא

שינפלד

השקעה נוחה ובטוחה

בחנות קוטג' או דירת יוקרה

בבני־ברק

חנות, משרד, קוטג' או דירת יוקרה

לשינפלד מבחר הצעות

אחת מהן ודאי תתאים לדרישותכם

אצל שינפלד, יבנו עבורכם

מסלול תשלומים שיתאים

לאפשרויותיכם.

בירושלים

מבצע קוטג'ים

עם סיום בניית שלב א'

של שכונת הקוטג'ים היוקרתית

בקרית מטרסדורף

החלה מכירת הקוטג'ים

לשלב ב'

משכנתאות עד 22.000 ש"ח

שינפלד בע"מ ר' עקיבא 61 בני־ברק טל. 704470

פתוח בימים א,ג, ה, מ־9.00—1.00 בצהריים

טיב הבנין זהו הענין

הועד הבינלאומי של

המרכז הרפואי צאנז

קרית־צאנז, נתניה.

הודעה חשובה

לבאי חגיגת העשור של בית החולים קרית צאנז, ע"ש לניאדו

מעמד הנחת אבן הפינה לבית הספר לסיעוד ע"ש טסלר

היום בשעה 4.45 אחה"צ

- הכניסה לאוטובוסים מאורגנים ורכבים פרטיים אך ורק דרך עין התכלת.
- הכניסה דרך מלון "גלי צאנז" סגורה לתנועת כלי רכב.
- **חניה מס' 1** — ברחבה שליד המרכז הרפואי החדש — מיועדת אך ורק לאוטובוסים.
- **חניה מס' 2** — ברחבה שבפינת הרחובות רבי עקיבא־ברסלבה — מיועדת לרכבים פרטיים
- אמבולנסים וסקרי חרום המגיעים לבית החולים — יגיעו דרך רחוב ר' עקיבא־דברי חיים.
- הציבור מתבקש להשמע להוראות הסדרנים והמשטרה
- מקומות מיוחדים לנשים, ולמען כבוד המעמד, הציבור מתבקש להקפיד על מחיצות ההפרדה.

תשל"ו - תשמ"ו

שנת העשור למרכז הרפואי צאנז

בית החולים לניאדו

המרכז הרפואי צאנז

בית הספר לסיעוד ע"ש טסלר

קרית צאנז נתניה

מתוך רב שמחה

הרינו להביע בזה בלב ונפש

ברכת מזל־טוב נאמנה

למעיר ידיד נפשנו הנדיב המרומם אציל הנפש איש חי ורב פעלים לתורה ולחסד מכובדנו מאד המעלה

הר"ר **נפתלי טסלר** הי"ו

ורעיתו הכבודה מנשים באוהל תבורך

מרת **אדית** תחי'

משיקגו

בוני ומקימי בית הספר לסיעוד במרכז הרפואי צאנז

לכבוד שמחת לבם בהולדת

הנכדה שתחי'

בשעטומ"צ

יהי רצון שיזכו לרוות ממנה ומכל יוצ"ח רב נחת

מתוך אשר ועושר וכבוד

ולעשות אך טוב וחסד לאורך ימים ושנים הטובות לברכה

ההנהלה **ועד הנאמנים העולמי**

דרוש/ה

שליח/ה

או **פנסיונר**

לשעה עבודה בערך

בצהרים

לפנות למשרדנו בת"א

רח' אלנבי 132

בין 14.30—16.00

המודיע

מוסדות ויזניץ בארה"ק

בנשיאות כ"ק מרן אדמו"ר שליט"א

ברוכים הבאים וברכה נאמנה

ברגשי כבוד והוקרה מקבלים אנו את פני ידידנו הנהי"ח הדגול והמפואר רב פעלים לתורה וחסד ראש וראשון לכל דבר שבקדושה מעמודי התווך של מוסדותנו הקי' מוקיר רבנן ותלמידיהון בונה ומקים בנין מרכזי של ישיבהי"ק

מוה"ר **נפתלי טסלר** הי"ו

ורעיתו תחי'

לבקורם בארה"ק לרגלי הנחת אבן הפינה לבי"ס הסיעודי לאחיות שע"י בי"ח לינאדו בקרית צאנז

המוקם מנדבת לבם הטוב ומשתתפים אנו בשמחתו בצרוף ברכתנו שיזכו לראות את בניהם ובני בניהם הפאר על תלם בנוים להגשים שאיפותיהם הכשרות למען כבוד התוה"ק והחסד ועוד רבות בשנים יזכו לעשות צדקה וחסד מתוך בריות גופא ושמחת הלב

ההנהלה

בס"ד

מפעל הש"ס הכללי בהיכלי התורה

בני־ברק ת.ד. 620 רח' ר' עקיבא 111 טל. 03-787702

טל. בירושלים 02-416152

ברכנוכם מבית ה'

משתתפים אנו בברכותינו הנאמנות והלבביות לקדם בכבוד וביקר את פני ידידנו הנעלים והדגולים, רודפי צדקה וחסד, כל אחד בשמו בטוב יבורך

האורחים החשובים מארה"ב ומאירופה

אשר הגיעו במיוחד להשתתף בחגיגת העשור של בית החולים קרית צאנז ע"ש לניאדו

מעמד הנחת אבן הפינה לבית הספר לסיעוד ע"ש טסלר

יהא באום לברכה בקרב הארץ להרמת קרן התורה והחסד בישראל

המברכיכם בכל לב ובכל נפש

ההנהלה רבנן ותלמידיהון

מפעל המסייע ללומדי הש"ס

דרוש

משקיע

למפעל בשלבי הקמה מתקדמים

בסך $50,000

אפשרי לא פעיל

טלפון 03-764140

הכל לגן — כל ידיעה לגן ולילד

ירושלים מאה שערים 7

דומינו חגים

משחק דידקטי מרהיב ביופיו מעולה באיכותו! עשוי מפלסטיק קשיח במהדר מבצע!

ברכות עד בלי די

לידידינו הנכבדים

ה"ה שמואל לרר יעקב הלמן

מנהליה של חברת שרי בע"מ

לכבוד פתיחת האולם המפואר שליד בית הכנסת הגדול רח' המלך ג'ורג' 58 מול מלון פלאזה ירושלים

עלו והצליחו

"הדיג" — האחים רוזנר

מאה שערים ירושלים

מהיר ירושלים

מאה שערים 83 טל. 285102/4

היום נסיעות

באוטובוסים ממוזגים

1. מירון בלבד בשעה 2.30 (חזרה אחרי סעודה)
2. קבר שמואל הנביא, חברון, קבר רחל בשעה 1.15
3. חברון, קבר רחל בשעה 2.30 (בחזרה מחברון תחנת הורדה בכותל)

שירות נסיעה לחוף הרצליה לנשים בימי א, ג, ה, בשעה 1.45 מהמשרד ומהצפון

הכל לגן — כל ידיעה לגן ולילד

ירושלים רח' מאה שערים 7

פזלוני

משחק דידקטי מרהיב ביופיו מעולה באיכות! עשוי מפלסטיק קשיח במהדר מבצע!

לסופר סת"ם

קשה לך הכתיבה?

הנך רוצה להפוך מכתיבה קשה כתיבה קלה?

שהדיו יתקבל על הקלף בצורה חלקה ויפה?

ושכל בדיו חזק, שחור ומבריק?

כתוב

ב"דיו פאר"

תוכנה שהוא פתרון האמיתי למחיית עבודתך

"דיו פאר"

ליחידים וקמעונים

להשיג בבית"ס "קסת"

רח' מאה שערים 72

בשערים טל. 02-288484

מחסן הלבשה

חוה גוטליב

רחוב בית השואבה 2

לקראת החופש הגדול

מבצע מיוחד

- חצאיות לילדות 11 שקל בלבד
- חולצות טריקו לילדות במבחר רחב בצורה מבצע מיוחדים

תמיד כדאי לקנות

אצל **חוה גוטליב**

ובחופש הגדול

עוד יותר כדאי

בנות חב"ד **בת מלך** ארגון ארצי

מודיע על

מחנה־קיץ לבנות חסידיות

מסיימות כיתות ה'־ט'

בקרית טלז־סטון בפרוזדור ירושלים

בתאריכים כ"ב — כ"ט בתמוז

שפע טיולים, פעילויות וחוויות באוירה חסידית

03-984877 נעמי

03-984085 רוחי

055-83892 חנה

מרכז הלבשה

מאה שערים

מבצעים והנחות

על כל המלאי

המרשים כל קונה מעל 100 ש"ח

יקבל שי

חליפת תינוק

נגא ותבוכה! קניה משתלמת להתראות!

מבצע

חופש ענק

בחבקוק

רח' מלכי ישראל 12 ירושלים

כל המשחקים

ב־20% הנחה

משחקי לגו ופישר פרייס אורדע ואמקור? בודאי בובות ומשחקי חברה כמובן ועוד... ועוד...

מבצע במשחקי יהדות 10% הנחה

שפע הצעות תעסוקה לילדים בחופש

מבצע

סבונים תולה

13.80 שקל

קקי מים קרים מוכמות ויפה

2.50 שקל

ועוד ועוד

המוזה — הוזי"א 2 ב"ב

אדיר חנות המפעל

להלבשה כללית ואביזרים לתינוק

עודפי יצוא ויצור

ר' עקיבא 42 בני ברק

מחר יום ב' בלבד ל' סיון (7.7.86)

יום הצרכן

בו ימכרו כל מוצרינו בהנחה נוספת של 7% מהמחירים הרגילים

להתראות

פדיקור — מניקור

טיפול במבלות עור קשה וצפרניים בבית הלקוחה, בהמלצות

03-733291

בימים 9.00 עד 10.00 בבקר 2.00 עד 11.00 בערב

ברכה נאמנה

הנני להביע את ברכותי הנאמנות לידידי הנכבד והמפואר. איש מורם מעם. כביר המעש ורב הפעלים לתורה וחסד מוקיר תורה ולומדיה בונה ומקים בנין ישיבת ויזניץ

מוה"ר ר' **נפתלי טסלר** הי"ו

ומשפחתו הכבודה

ליום שמחתם

בהנחת אבן הפינה לבנין ביס"פ לאחיות שע"י ביה"ח "לניאדו" בקרית צאנז נתניה

המוקם על ידם

יהי"ר שתשרה שכנה במעשה ידיכם ותזכו להמשיך בפעולותיכם הברוכות מתוך שפע ברכה והצלחה

מאחלים.

יצחק קסירר ורעיתו

בס"ד

ברכות לבביות

לידידי הנכבד והמפואר, הנדיב המפורסם כביר המעש, עמוד החסד ראש וראשון לכל דבר שבקדושה מעמודי התווך למען מוסדות ויזניץ

מוה"ר **נפתלי טסלר** הי"ו

ורעיתו הכבודה תחי'

ליום חגם

בהנחת אבן הפינה לבנין ביס"פ לאחיות שע"י ביה"ח "לניאדו"

שנדבם לבם לבנותו

יהי"ר שתזכו להמשיך בפעולותיכם הברוכות עוד רבות בשנים מתוך בריות גופא והרחבת הדעת

כעתירת

שמואל י. דסקל

ומשפ.

מיטב הברכות והאיחולים

לידידי היקר והנכבד איש המעש ורב הפעלים ראש וראשון לכל דבר שבקדושה

מוה"ר ר' **נפתלי טסלר** הי"ו

ורעיתו הכבודה תחי'

ליום חגם

בהנחת אבן הפינה לבנין ביס"פ לאחיות שע"י ביה"ח "לניאדו"

יהי"ר שתזכו עוד רבות בשנים להמשיך בפעולותיכם הברוכות מתוך בריות גופא ושמחת הלב

כברכת ידידיכם

יששכר דב לבין ומשפ'

מיטב הברכות והאיחולים

לידידי הנכבד והמפואר הנדיב רודף צדקה וחסד איש המעש ורב הפעלים בונה ומקים בנין ישיבת ויזניץ

מוה"ר **נפתלי טסלר** הי"ו

ורעיתו הכבודה תחי'

ליום שמחתם עם הנחת אבן הפינה לבנין ביה"ס לאחיות ע"י בי"ח "לניאדו" בק. צאנז

שנדבם לבם לבנותו.

ויהי נועם ה' עליכם. ותזכו עוד רבות בשנים להמשיך בפעולותיכם הברוכות מתוך שמחת הלב ומנוחת הנפש.

כברכת ידידיכם

ברוך גרינברגר ורעיתו

תל אביב

هكزا من الأصل

בעריכת שוש

הבית שלנו

קיטנה הורית

ש. קירשנבוים

*

הרעיון שבכאן אינו חדש ואף לא מקורי אך כמו בנושאים רבים אחרים — השנים הוסיפו לו ושכללו אותו כך שלא נסבך מחמת הזמן ואדרבא — התעצב לתפארת.

ובכן — המדובר בקיטנה הורית. קיטנה לילדים, צעירים בד"כ, המנוהלת ומודרכת ע"י ההורים. כל אם בתורה, ביום המיועד לה מנהלת את הקיטנה כמדריכה מוסמכת לכל דבר. בצורה כזו מבלים הילדים ימים עשירי פעילות כשהאם מקדישה לכך רק יום אחד מתוך עשרה.

קיטנה מעין זו מתאימה ביותר לילדים בגילאי שלוש עד שש. מספר הילדים האופטימלי הנו עשרה.

משנגשים לארגן רעיון שכזה אבן היסוד חייבת להיות תכנון מוקדם של כל פרט הקשור בקיטנה: החל במבנה וכלה בתכנית.

בתור מבנה יכול לשמש מחסן של אחת המשתתפות או חצר בה ניתן להקים אוהל מחבלים ושמיכות משומשות. בכל מקרה כזה יש לקבל מראש את רשותם של כל הנוגעים בדבר: שכנים, דיירים אחרים בבנין ועוד.

במקרה שאלטרנטיבות אלה אינן באות בחשבון מסיבה זו או אחרת, נותר בידינו עדיין הפתרון השלישי: קיטנה נודדת המשתכנת בכל יום בביתו של ההורה התורן. הבית כולו "חוגג" ביום מעין זה ועשרת האורחים הקטנים חזקה עליהם שיוהיו מלוא חפניים "מזכרות" מביקורם.

יתכן שאם המטופלת בילד הצעיר בזה המבלה בקיטנה, תעדיף דרך זו שאינה פוגעת בהרגלים ובסדרי השינה של הקטן.

ישבנו את עניני הישוב ולפנינו עדיין המערכה המרכזית: ארגון הפעילות.

מי שדוגל בספונטניות משאיר זאת לשקולם של ההורים, כל הורה בתורו חזקה עליו שידאג לבלוי של יום מהנה לחבורת הזאטוטים שבפיקוחו.

הצד החלש של תכנון מעין זה הינו הכפילות החזרות על עצמן. האם התורנית טורחת להכין ספור מרתק ועד מהרה משסעות אותה קריאות המאזינים הצעירים: "אמא של ציפי ספרה לנו את הספור הזה אתמול". אמהות רבות שאינן מנוסות בשליפת ספורים חדשים למלאכות "מן השרוול" תצמרתנה אובדות עצות במקרה שכזה.

כאשר דנים בכל פרט מראש אפשר לדאוג לחלוקת תפקידים לפי מגוון האפשרויות העומדות בפני ההורים:

אם שלה מרפסת גדולה או חצר פרטית תוכל לארגן "יום בריכה". למטרה זו תתרומנה שתי אמהות בריכות גומי מתנפחות. כל שנותר לאם האחראית לארגן הוא משלוח הודעות להורים בדבר ציוד מתאים ובשעת מעשה — השגחה קפדנית על השחיינים הקטנים.

אם שבאפשרותה לארגן הסעה לילדים תוכל בעזרת מתנדבת נוספת לקחת את החניכים הקטנים אל גן החיות או אל אחד מהגנים אליהם לא מגיעים בכל יום.

אחרת שליד ביתה שדה עשיר בצמחיה יכולה לערוך מחקר בוטני זוטא על הצומח שם וביום "שלה" ללמד את הילדים על הצומח ואולי גם המעופף והזוחל בשדה.

ניתן גם לארגן מלאכות יד ולהערך בהתאם. אפשר לכסות מרפסת שלמה בגליונות ניר לבנים של (מחשב ואחרים) ולהזמין את הילדים למלא את המשטחים בצבעי אצבעות. (ניתן לרכוש בחנויות למכשירי כתיבה ואין צורך במים או מכחול לשם צביעה.)

ועיקר אין לשכוח: הבד המנון. המנון שחובה בלתי כתובה מצווה על כל ילדי הקיטנה באשר הם שם לפזמו לפחות פעמיים ביום.

רעיונות ויוזמות ניתן להעלות באופן אישי ובהתאם להרכב ההורים המעורבים בדבר. מה שחשוב היא תכנון מפורט, תשומת לב לפרטים וכמובן: הרבה אחריות.

חופש נעים לכולנו!

הרב משה וייא:

כיצד להנות מפירות הקיץ בלי חשש

"ידע את האויב" — זוהי השיטה הבדוקה כדי להנות ממבחר הפירות שהקיץ הבשיל עבורנו. תחילה יש פרוט מדויק של מזיקי האפרסק שתוקפים גם את שאר פירות הקיץ.

מזיקי האפרסק:

1. רימות זבוב הפירות: זבוב הפירות היווה בעבר אחד המזיקים העיקריים בפירות. (תמונה 1). האפרסק היה מהפירות הנגועים ביותר, ואחוז ניכר של הפירות

זבוב־הפירות הים־תיכוני תא־הטלה עם ביצים בפרי־אפרסק

היה נגוע ע"י רימות לבנות של הזבוב ("תולעים"). חקלאים נאלצו לעטוף כל פרי בשקית ניר כדי למנוע מהזבוב להטיל את ביציו בתוך הפרי.

בעשור האחרון פותחו שיטות להתגבר על פגיעת הזבוב, לכן פרות שגודלו במשקים מטופלים היטב נקיים על פי רוב. לעומתם, חלקות שלא טופלו כראוי הזב פירותיהם עלולים להיות נגועים. דרושה תשומת לב מיוחדת לגבי פירות שגדלו בגינות פרטיות או משקים לא מטופלים, כגון פירות המגיעים מיבול ערבי בשנת שמיטה.

בשנה שחונה בה החורף חם, כמו השנה, אחוז הנגיעות הכללי עלול לגדול.

סמוך להבשלת הפרי, הזבוב נועץ את צינור ההטלה שלו בפרי, לעומק של כמילימטר אחד, ומטיל לתוך הפרי את ביציו. (תמונה 2) בדרך כלל מקום ההטלה אינו ניכר חיצונית. הרימות הבוקעות מהביצים הן קטנות מאוד, ולאט לאט חודרות לפנים הפרי, עד איזור הגלעין, ומגיעות לגודל של שמונה מילימטר. עם התפתחות הרימות האיזור הנגוע נהיה בדרך כלל, רך כעין "ספוג" ופנים הפרי הנגוע מקבל צבע חום. (תופעות אלו יכולות להווצר גם מחמת מכה או הבשלת יתר). (תמונה 3)

2. עש המשמש — זחל בצבע חום־אדום, החודר לתוך הפרי ליד העוקץ (מקום חיבור הפרי לעץ) ומגיע עד איזור הגלעין. לעיתים זב שרף (כעין "דבק") מהפרי

רימות זבוב הפירות באפרסק

במקום החדירה, וכן אפשר להבחין בהפרשה של הזחל בצורת נקודות שחורות.

נגיעותו מועטה.

3. כנימת הפרלטוריה — "כנימת מגן" בצבע אפור־לבן, הדומה לכנימות שעל פרי ההדר. מציצת הכנימה גורמת לכתמים אדמדמים בקוטר שנים־שלושה מילימטר על קליפת הפרי. לעיתים גורמת לעוות צורת הפרי ע"י שקעים.

בדרך כלל הכנימה נשרת בזמן הקטיף והשווק, ועל הפרי נותר רק הכתם האדום.

הכנימה יורדת בקלות מהפרי בשפשוף קל עם הציפורן.

4. זבובונים — יש והפרי נסדק באיזור העוקץ (נראה כבקע לשנים). בסדק הנוצר עלולים להחדר זבובונים הנאחזים בפרי. גם בין פירות "תאומים" עלולים להמצא זבובונים.

אופן הבדיקה

1. בזמן הקניה ראוי לשים לב שלא יהיו על הקליפה כתמים אדומים עגולים שהם סימן למציצת כנימות. אם ישנם כתמים להתבונן אם הכנימה בצבע אפור־לבן עדיין נמצאת על הפרי ולשפשף אותו מקום עם הציפורן או סכין כדי להורידה.

הכתם האדום הוא תוצאה של המציצה ואין צורך להורידו.

2. פרי שהוא רך, אפילו רק באיזור מסוים הסבירות לנגיעות גבוהה יותר. יש להחדיר את הקליפה במקום הרך ולהתבונן אם אין שם תולעים. אם לא נמצאו תולעים מתחת לקליפה, יש לחתוך מהפרי את הבשר הרך ו"לקלפו"

אפרסק שזיף ומשמש

באופן שנוכל להבחין בתולעת המסתתרת בתוך בשר הפרי.

כאמור למעלה, בתחילת התפתחותן הרימות הן קטנות מאוד באורך של כשני מילימטר ודקות מאוד אין נזקן ניכר, ולכן קשה לגלותן.

צבע הרימות לבן־קרם, ובקצה ראשן נקודה שחורה קטנה, וניכרות ע"י ראשן ותנועתן המפותלת.

התגלה פרי נגוע דרושה תשומת לב מיוחדת לכל הפירות של אותה קניה. היות ועובדה זו מעלה חשד שאותו פרדס לא טופל כראוי. וחלק ניכר מפירותיו עלולים להיות נגועים.

3. פרי סדוק יש לחצותו, להתבונן אם יש בו זבובונים ולשטפו היטב.

פירות תאומים — יש להפרידם ולשטוף היטב את מקום הצמדותם.

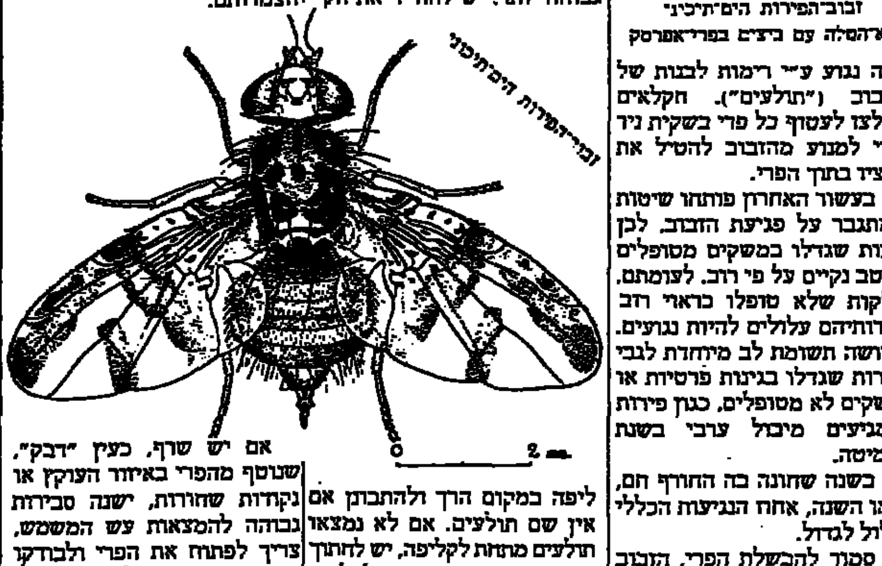

אם יש שרף, כעין "דבק", שנוטף מהפרי באיזור העוקץ או נקודות שחורות, ישנה סבירות גבוהה להמצאות עש המשמש, צריך לפתוח את הפרי ולבדוק מגיעות באיזור הגלעין.

משמש — נגיעותו ואופן בדיקתו של המשמש דומים לנגיעות ובדיקת האפרסק. היות ובמשמש הנגיעות יותר שכיחה צריך לחצות כל פרי ולהתבונן באיזור הגלעין.

בפרי רך עלולים להיות תולעים גם בתוך בשר הפרי, לכן לאחר חצית הפרי יש "לקלף" כל מחצית באופן שנוכל להבחין בתולעת המסתתרת בתוך בשר הפרי.

כתם אדום (בקוטר שני מילימטר) על המשמש הוא בדרך כלל תוצאה של מציצת כנימות כמו באפרסק. אולם על המשמש מופיעות גם נקודות קטנות בצבע אדום חום. נקודות אלו אינן תמיד סימן לכנימה אלא יש שהם פגם בגידול הפרי. כאמור למעלה אצל האפרסק הכנימות יורדות בשפשוף קל על ידי הצפורן.

. משמש מגידול ערבי — "בלדי" (בצבע צהוב בהיר) מאוד נגוע. ויש לבדוק ביסודיות כל פרי.

שזיף — נגיעותו דומה לנגיעות האפרסק.

בנוסף לכך יש להתבונן על קליפת השזיף אם יש סימן לחדירת תולעת, הנראה כנקודה שחורה על הקליפה. נתגלתה נקודה כהה או שהפרי רך צריך לחתוך באותו מקום ולבדוק את פנים הפרי.

כמו כן ראוי לחתוך ולבדוק במקום חיבור הגבעול לפרי שם חודרות תולעים מבלי להשאיר עקבות ניכרים.

לעיתים רחוקות יש על השזיף כנימות בצבע אפור (ללא כתם אדום) היורדות בקלות ע"י שפשוף בציפורן.

שזיף אירופי מזן "שגיב" (ארוך וכהה המשווק בסוף העונה) יש בהם נגיעות גבוהה.

צריך לחצותם במקום "החריץ" שבפרי, ולבדוק את בשר הפרי מנגיעות רימות לבנות (בדומה לרימות שבאפרסק).

סיכום בדיקת האפרסק

1) לשים לב לכתמים עגולים אדומים על קליפת הפרי. אם הכנימה בצבע אפור־לבן עדיין נמצאת, לשפשף את המקום כדי להורידה.

2. במידה וישנו כעין שרף או סימן לעקיצה באיזור הגבעול, לבדוק המקום עד איזור הגלעין.

3. נמצא מקום רך בפרי, להוריד את הקליפה באותו איזור ולבודקו וכן לחתוך הבשר הרך "לקפלו" ולבדוק אם אין תולעים בתוכו.

4. פרי "סדוק" לחצותו ולשטפו היטב.

סדנת "נווה ירושלים"
מציעה למכירה בתי מזוזות מקוריים, חפצי קודש, ותמונות הכל עבודות יד במחירים נוחים!!
עוזיאל 58/א' בית וגן טל. 433273
פתוח: א־ה בין 10-17.00

פונטסטיק פלסטיק
שמירת הריהוט לשנים
ציפויי ניילון
לספות, כורסאות וכסאות
עבודה מומחית
02-810072 * 02-525701

תשבץ/מס' 25

פרשת קרח

מאת אבינועם שולב

בין הפותרים נכונה יוגרלו פרסים. על הפתרונות להגיע למערכת תוך שבוע. המען למשלוח פתרונות: "המודיע" — תשבץ מס' 25, ת.ד. 1306, ירושלים 91012.

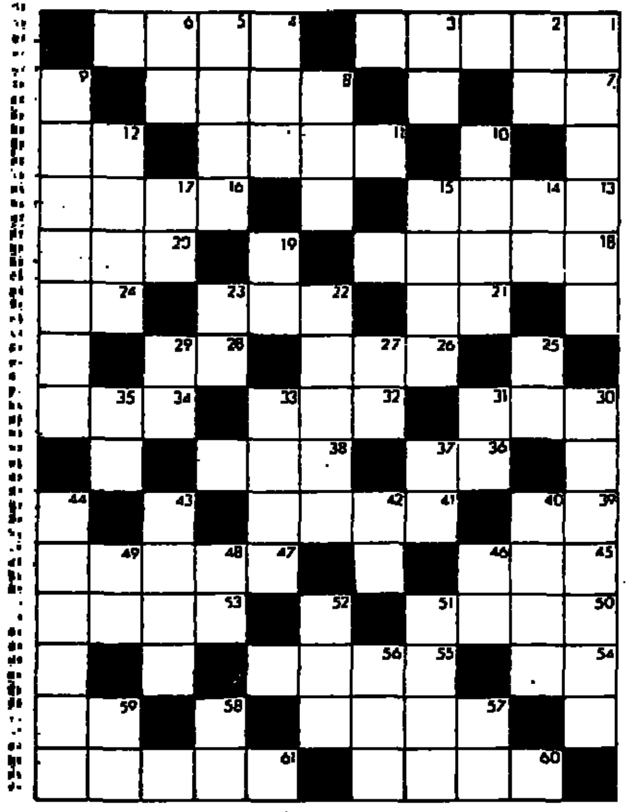

מימין לשמאל:

1. מראשי בעלי המחלוקת בעדת קרח; 4. מכלי העבודה במקדש; 7. תל, קיר; 8. ישוב עירוני ע"י תל אביב; 11. כלי דישה פשוט; 12. יַעַן; 13. מנכדי לוי; 16. אדון, מושל; 18. לטאה לילית; 20. קנה אליו קושרים את מיתרי האהל; 21. מאותיות הא־ב; 22. חריץ המחרשה; 24. שאינו מת; 26. משנים עשר המזלות; 28. חבורה, סיעה, קבוצת אנשים; 30. בָּרָק; 32. חקיקה; 34. מטה, מקל; 36. בטנון, כלי נגינה הדומה לכנור; 38. אפיפית; 39. מצבת זכרון; 41. הצהרה ממשלתית חגיגית; 45. אמצע, מרכז; 47. הר בצפון הארץ; 50. מקלט, מסתור; 53. רחוב צר, סמטה; 54. נשאר במקום מסוים עד הבוקר; 55. רְדִיד, שָׁטוּחַ; 57. תבה גדולה על גלגלים; 59. נכרי; 60. נספג, שקע ונעלם; 61. נחש.

מלמעלה למטה:

1. אנשים גדולים ומפורסמים, נודעים לתהלה; 2. ענף; 3. גבוה; 4. טוה, שזר חוטים; 5. כינוי לחיל בדרגה נמוכה; 6. סִיר; 8. עוף בית גדול; 9. התאחדות יצרנים או סוחרים גדולים לשחוק משותף ומתפולי; 10. המיה, קול רעש עמום וחזק; 12. רוטב שהותקן מחלב חמוץ; 14. התענה; 15. בירת מדינה ערבית; 17. אנא, בבקשה; 19. תל של מים; 22. יין חדש בטרם תסס; 23. עני, דל; 25. זהב מובחר; 27. שאינו יבש; 29. חלש, אין אונים; 30. כינוי לברית חזקה ותמידית; 31. מדת יובש קדומה; 33. מושב בנגב הצפוני; 35. תבואה; 37. רעל; 40. סוג תבואה ממשפחת הדגנים (כתיב מלא); 42. דגל; 43. ירק מאכל מצוי; 44. אנשים מורדים וממרים; 46. כסא; 48. נעלה, עליון; 49. קרס; 51. דבר שאדם נוהג לעשותו תמיד; 52. מקום מרעה ומנוחה לצאן במדבר; 56. מכשיר לקליעת אבנים למרחק; 57. ענן; 58. רק; 59. יהיר.

קו פתוח בנושא החופשות — בכיוון אחר

בעית החופשות עם ילדים פגועי מח

אם יש אמהות המתקשות להעסיק ילדים בריאים מלאי מרץ ודעיונות מה תאמרנה אמהות כגון אלו ששלחו אלינו את המכתב הבא?

אם במשך כל השנה אנו מסתדרים בקושי, ובעמל רב פותרים את הבעיות היומיומיות הרי שעל חופש של ממש מי חולם בכלל? בתי הספר גני הילדים ומעונות היום עבור ילדים פגועי־מח סגורים בימי החופשה במשך 4-5 שבועות (לעיתים פחות — שבועיים) — וימים אלה הם עבורנו — ההורים וילדי המשפחה — סיוט! ומדוע?

א. משום שילדים אלו בדרך כלל אינם יכולים להעסיק את עצמם, וכמה יכולים בני משפחה ומתנדבים להעסיקם?

ב. כי ילדים אלו סובלים בדרך כלל ממגבלות תנועתיות ואז כמובן קשה לטייל איתם אפילו בסביבה הקרובה.

ג. כי לרבים מביניהם בעיות של היפראקטיביות (פעילות יתר) ותוסר שינה הגורמים איתם טיולי לילה להורים!

ואגב, ואולי לא כל כך אגב, בעיה זו מתעוררת במלוא חומרתה כשמשפחת הילד המפגר רוצה להשתתף בשמחה משפחתית הנערכת בשבת מחוץ לעיר או להתארח פעם (!) בימי החגים אצל קרובי משפחה. וכמובן, כמובן — כשאם המשפחה ילדה!

לא ישבנו בחבוק ידיים, קימת אצלנו חבורה בת חמש עשרה שנים בנושא זה. לכל הגורמים המוסמכים, תמצית התשובות היא: "הבו לנו תקציב" או "המטפלות אף הן זקוקה לחופשה" (ובצדק!).

על כן החלטנו לפנות הפעם אליכן הקוראות, ולשאול האם יש ביניכן משפחות המוכנות לטפל תקופות מסויימות, קצרות בדרך כלל בילדים אלו? כדי לאפשר למשפחותיהם גם הן להנות מה"חופש הגדול"? למשל בחופשה הקרובה? בחגים שיגיעו אחריה? תמורת תשלום סביר שנוכל לעמוד בו (כולנו משפחות עם הכנסה ממוצעת) אנא, פנו לטלפון (04)673649

קבוצת אמהות

מפעלי השתלמות ורווחה של נשי אגודת־ישראל

מפעל הקיטנות בשתוף משרד העבודה והרווחה

לוח הבראה לאמהות ברוכות־ילדים — קיץ תשמ"ו

שם הישוב	תאריך פתיחת ההבראה	מקום ההבראה
מחוז הצפון		
חיפה	כ"ט בסיון 6.7	"מכללה" בית־וגן ירושלים
חצור	ר בתמוז 13.7	פנימית "אבות" ק. פנביד אשדוד
טבריה	כ"ט בסיון 6.7	"מכללה" בית־וגן ירושלים
מגדל־העמק	ר בתמוז 13.7	"מכללה" בית־וגן ירושלים
עפולה	י"ג בתמוז 20.7	"מכללה" בית־וגן ירושלים
עכו	ד בתמוז 14.7	פנימית "אבות" ק. פנביד אשדוד
צפת	י"ג בתמוז 20.7	"מכללה" בית־וגן ירושלים
קרית־אתא — מחזור א'	ר בתמוז 13.7	"מכללה" בית־וגן ירושלים
מחזור ב'	ד בתמוז 14.7	פנימית "אבות" ק. פנביד אשדוד
רכסים	כ"ט בסיון 6.7	"מכללה" בית־וגן ירושלים
מחוז המרכז		
בני־ברק — מחזור א'	ר בתמוז 13.7	"מכללה" בית־וגן ירושלים
מחזור ב'	ד בתמוז 14.7	פנימית "אבות" ק. פנביד אשדוד
בת־ים — מחזור א'	כ"ט בסיון 6.7	"אור־החיים" בני־ברק
מחזור ב'	י"ג בתמוז 20.7	"מכללה" בית־וגן ירושלים
גבעתיים	כ"ט בסיון 6.7	"אור־החיים" בני־ברק
גבעת־שמואל	כ"ט בסיון 6.7	"אור־החיים" בני־ברק
גני־תקוה	כ"ט בסיון 6.7	"אור־החיים" בני־ברק
יהוד — מחזור א'	כ"ט בסיון 6.7	"אור־החיים" בני־ברק
מחזור ב'	ד בתמוז 14.7	פנימית "אבות" ק. פנביד אשדוד
נוה־מונוסון	כ"ט בסיון 6.7	"אור־החיים" בני־ברק
נחל שורק	ר בתמוז 13.7	בי"ס תיכון סיני 5 אשדוד
נתניה — מחזור א'	כ"ט בסיון 6.7	"מכללה" בית־וגן ירושלים
מחזור ב'	ר בתמוז 13.7	"מכללה" בית־וגן ירושלים
עמנואל — מחזור א'	כ"ט בסיון 6.7	פנימית "אבות" ק. פנביד אשדוד
מחזור ב'	כ"ט בסיון 6.7	"אור־החיים" בני־ברק
פתח־תקוה — מחזור א'	כ"ט בסיון 6.7	"אור־החיים" בני־ברק
מחזור ב'	כ"ט בסיון 6.7	"מכללה" בית־וגן ירושלים
מחזור ג'	ר בתמוז 13.7	"מכללה" בית־וגן ירושלים
ק. אונו	כ"ט בסיון 6.7	"אור־החיים" בני־ברק
ראש־העין	כ"ט בסיון 6.7	"אור־החיים" בני־ברק
ראשון־לציון	ר בתמוז 13.7	"אור־החיים" בני־ברק
רחובות — מחזור א'	ר בתמוז 13.7	בי"ס תיכון סיני 5 רחובות
מחזור ב'	י"ג בתמוז 20.7	"מכללה" בית־וגן ירושלים
רעננה	כ"ט בסיון 6.7	"אור־החיים" בני־ברק
רמת־השרון — מחזור א'	כ"ט בסיון 6.7	"אור־החיים" בני־ברק
מחזור ב'	ד בתמוז 14.7	פנימית "אבות" ק. פנביד אשדוד
רמת־גן	כ"ט בסיון 6.7	"אור־החיים" בני־ברק
תל־אביב — מחזור א'	כ"ט בסיון 6.7	"אור־החיים" בני־ברק
מחזור ב'	ד בתמוז 14.7	פנימית "אבות" ק. פנביד אשדוד
מחוז הדרום		
אופקים	י"ג בתמוז 20.7	פנימית "אבות" ק. פנביד אשדוד
באר־שבע — מחזור א'	כ"ט בסיון 6.7	פנימית "אבות" ק. פנביד אשדוד
מחזור ב'	י"ג בתמוז 20.7	פנימית "אבות" ק. פנביד אשדוד
דימונה	י"ג בתמוז 20.7	פנימית "אבות" ק. פנביד אשדוד
ירוחם — מחזור א'	כ"ט בסיון 6.7	פנימית "אבות" ק. פנביד אשדוד
מחזור ב'	י"ג בתמוז 20.7	פנימית "אבות" ק. פנביד אשדוד
מרחבים	כ"ט בסיון 6.7	פנימית "אבות" ק. פנביד אשדוד
נתיבות — מחזור א'	כ"ט בסיון 6.7	פנימית "אבות" ק. פנביד אשדוד
מחזור ב'	י"ג בתמוז 20.7	פנימית "אבות" ק. פנביד אשדוד
שדרות	י"ג בתמוז 20.7	פנימית "אבות" ק. פנביד אשדוד
מחוז ירושלים		
אשדוד — מחזור א'	ר בתמוז 13.7	"מכללה" בית־וגן ירושלים
מחזור ב'	ד בתמוז 14.7	פנימית "אבות" ק. פנביד אשדוד
מחזור ג'	י"ג בתמוז 20.7	פנימית "אבות" ק. פנביד אשדוד
אשקלון	ל' בתמוז 7.7	פנימית "אבות" ק. פנביד אשדוד
ירושלים — מחזור א'	כ"ט בסיון 6.7	פנימית "אבות" ק. פנביד אשדוד
מחזור ב'	ר בתמוז 13.7	פנימית "אבות" ק. פנביד אשדוד
קוממיות	י"ג בתמוז 20.7	"מכללה" בית־וגן ירושלים

בברכת חופש נעים — ההנהלה

דבר בעתו — מה טוב!

לרגל הוצאת "יומן לתלמידה" החרדית

מים צלולים הנמזגים לכלי מזוהם, בהכרח הם מתעכרים. מאכל נקי המתבשל בסיר דבוק לכלוך, בהכרח מתלכלך אף הוא. חייבים המים והיה המאכל לבוא בכלי נקי כדי לשמור על זכותם ועל נקיונם.

תלמידות רבות בינינו רושמות שעוריהן, מעשיהן ופעולותיהן ביומן. שעורי קדש ופעולות חברתיות, אשר רוח היהדות נודפה מהן, כתובים לצרם של פתגמים ומשפטים זרים, כרוכים בצוותא עם תאריכים ורשימות לא לנו, וחבורים עם אישים ומאורעות הרחוקים מאתנו, ומה לעשבי בר בשדות הקדש שלנו?

בימים אלה יצא לאור "יומן לתלמידה" לשנת תשמ"ז הבאה עלינו לטובה. היומן הוא פרי עמלן הברוך של מורות בית יעקב, ב' אשלג ר' ולנר ומ' לוריא.

"הדפים הלבנים כפנקס היהם, כעצם, ימים חדשים רבים, מתנת חיים, שעתידים אנו לקבל בעז"ה..."

במלים אלו פותחת המערכת את דבריה אל התלמידה על חשיבות נצולו של הזמן.

תחת רושם הדברים פותחת התלמידה את עמוד הראשון של היומן, חשה ומבינה שעליה לרכוש בזמנה אוצרות נצח, לשמור על רגעים ועל שעות, שלא יהיו למרמס תחת עקבי בטלה, ולא יתגוללו באשפתות של בלואי זמן.

טרם עיין בו, מושך היומן בצריכתו הגרפית הנאה, מעשה ידיה של המורה א. גולדמן. הלבוש החיצוני הוא עד לפנימיות רבת תכן. כבר בעת הדפדוף חשה הבת במשב הרוח מאמרי חז"ל, דברי רבותינו ומשפטים חנוכיים רבים מעטרים דפיו. וטוב לה, לתלמידת "בית יעקב", שיהיו שעוריה ורשימותיה דרים עמם בכפיפה אחת. בשעה שתפתח התלמידה את יומנה בעמוד המבוקש, יאיר את עיניה מאמר אמת. כל יום ישמיע לקחו, חזקה על הדברים שיכנסו אל הלב.

מלבד העמודים המוצעים לשמוש יום יומי, עומדים מדורים נוספים לשמושה האישי של הבת: דיני שמיטה, תאריכי יסוד חשובים, כללי עזרה ראשונה, עקרי הדקדוק העברי, טבלאות הרכב המזון ועוד ועוד.

ראוי יומן זה לכל תלמידת "בית יעקב".

בטרם יתורו עיניה אחר בורות נשברים, תפנה לבבה לנאמר במשלי (ה, טו) "שתה מים מבורך ונוזלים מתוך בארך".

המים הזכים והמרוים ביותר לנפשותינו הם המים השאובים ממקורותינו הברוכים, הבלתי נדלים לעולם.

מרים ר.

אין תחליף לעוצמת הפרסום ב"המודיע"

משחקים מרתקים במחשב
היכן?
בבזאר הגדול
פרסום במודעה בעמ' לוח!

בס"ד
ללמוד וללמד
בן תורה
ניתנת לך הזדמנות להכשיר עצמך למשימת הקודש
ללמד ולחנך ילדי ישראל לתורה וליראה
"אל תחזיק טובה לעצמך"
"המכון למורים"
עומד לרשותך במשימה זו
המעוניינים יפנו למכון
רח' קאפח 6 י־ם
טל. 271111
בימים ב־ד
8.00-6.00 בערב
לתלמידים זקוקים — מילגות עזר
אפשרות לסדור בכולל אברכים לשעות אחה"צ

ספקו
לאנשים שמבינים בבשר
כל יום ראשון — מבצעים מיוחדים!!
מלכי ישראל 43 טל. 242877 בהשגחת העדה החרדית

עכשיו כדאי לקנות!
הגיע משלוח חדש
מכל הדגמים היפים של פאות
דרשו את הקטלוג המהודר של 50 הדגמים המקסימים
First Lady
ועתה שפע של דגמים משופרים במיוחד!
במחירי מבצע!!!
פאות קצרות 65, 72, 80, 100 ש"ח
פאות באורך בינוני 110 ש"ח
פאות + ערבוב סבעי 120 ש"ח, 150 ש"ח
שרות מסור ומקצועי ללא המתנה
פתוח רצוף כל היום בשעות 19.00 — 9.00
היבואן הישיר:
"הפאה"
רח' ר' עקיבא 65 ב"ב טל. 03-788710, 03-780089
שרות ערב בבני־ברק בין 8.00-10.00
אזור ויזניץ, רח' הכרמל 35, משפחת כץ 03-772235
לנוחיות נשות בית וגן
להשיג את פאות FIRST LADY
ברח' מיכלין 22 בית וגן ירושלים טל. 02-421872
דרשו פאות FIRST LADY בכל הסלונים בארץ

שערי יושר
רח' אילן 12 • ירושלים
Dinner
כנס יהודי
למען
חיזוק שורשי חנוך
יערך בעהי"ת ביום שני ז' בתמוז (14.7.86) באולמי אפריון
בשעה 8:30 בערב
בתוכנית: **סעודה חגיגית**
ברכת גדולי תורה שליט"א
שיחה מפי הגאון ר' יהודה עדס שליט"א
על הנושא החנוך בישיבה
הזמנות בירושלים טלפונים: 02-223971, 02-431304,
בבני ברק 03-705448 03-799359

לונה פארק פתוח
כיף על בטוח
הפתעה לירושלמים
מיני לונה פארק
לכל החופש הגדול.
גלגל ענק, טיול על הירח, קרוסלה איטלקית, רכבת רצה.
פתוח מהשעה 10.00-19.00
1.5 ש"ח לכל מיתקן.
פנקס של 8 כרטיסים 10 ש"ח בלבד

אילית
מבחר גדול של בדים אופנתיים
אריגים מובחרים
במחירים זולים במיוחד.
וכן שאריות בדים (מספיק לתפירת שמלה)
במחירים אפסיים
רחוב הנביאים 70
כיכר שטראוס, טל. 226465, ירושלים

נתקעת?!
אין צהריים?!
התקשרי "הביתה"
יום שישי כ"כ ארוך ותצים לצאת עם הילדים
התקשרי "הביתה"
ארוחות מוכנות יגיעו אליך הביתה
02-663402
האוכל ביתי וטעים
גלאט כשר בהנהלה חרדית

הד היום

הממשלה במבחן אמינות

מ/ה. בממשלה אתמול, כנראה, לא היה מובטח הרוב להשעיית את רפאל רקאנטי מתפקידו כמנכ״ל בנק דיסקונט, בהתאם להמלצתה המפורשת של ועדת בייסקי, לאחר שהוא עמד בסירובו, על אף שעברו כבר כל התאריכים שנקבעו על ידי הוועדה שהיתה ועדת חקירה לפי כל כללי החוק והסמכויות המסורות בידיה. נראה שיש חברי ממשלה שאינם מוכנים מטעמים שונים להתייצב כנגד רצונה של הנהלת הבנק. ההנהלה נתמכת בפומבי במסע יחסי ציבור שבו נוטלים חלק פעיל גם חוגים שלפתים קרובות בתנוססות חתימותיהם על כל מיני עצומות פוליטיות וציבוריות בנושאים השונים במהלוקת למכן שלטון החוק.

עובדה זו מקבלת משמעות מיוחדת בימים אלה שבהם נשמעים בממשלה קולות חזקים בעד מינוי ועדת חקירה בנושא פרשת השב״כ והשלכותיה המדיניות והבטחתיות, אף שאין קשר בין שתי הפרשיות, צריך לרשום עובדה זו שיש בה כדי להשאיר טעם מר בפיו של האזרח. הנהלת הבנק על ארבעת נציגי הציבור שבה, סירבה ועדיין עומדת בסירובה למלא אחרי החלטות הועדה. נגיד בנק ישראל החדש מיכאל ברונו, שהשיג את תמיכתה המלאה של ועדת הרשיונות של בנק ישראל, מתקשה להשיג את הסיוע האחרון של הממשלה שהוא זקוק לו וידיו עדיין כבולות להפעיל את הסמכות שבידו של הנגיד, על אף המסקנא שלו, כי המשך תפקידו של רפאל רקאנטי כמנהל הבנק ״פועל בדרך העלולה לפגוע בבנק״.

בנק דיסקונט הוא אמנם נסק פרטי השייך ברובו למשפחת רקאנטי ומשום כך דווחה התערבות ממשלתית בדרכי ניהולו של בנק זה, אמנם יש בכל זאת הבדל משמעותי בין מעמדו של בנק זה לבין מעמדם של בנק לאומי, או בנק הפועלים ובנק המזרחי, שהמנהלים שלהם מילאו אחרי החלטות ועדת החקירה. אולם, כל עוד היה בנק דיסקונט מופג את הנזק שגרמה ההנהלה בנושא הויסות של מניות הבנק, אפשר שהיה יסוד למיבן זה, אך כאשר ההנהלה נאלצה להודקק לעזרה נדיבה של הממשלה, קרי, של משלמי המיסים בישראל. אין שום הצדקה מוסרית להתנגדות זו, אלא אם כן יקיים הבנק את משאביו הכספיים הגדולים ואת רווחיו כדי לכסות את הנזק שנגרם על ידי ציבורים שהוגדרו על ידי הועדה, ״כבשלון עסקי בקנה מידה אדיר״.

שאלת השעייתו של רפאל רקאנטי מהנהלת הבנק אינה ענין של נקמה או עונש, זו שאלה שנוגעת למדת האמינות של הציבור במערכת הכספית. אם כל מנהל בנק יכול לעשות בכספי הציבור כאוות נפשו, ואין ספק שפרשת המניות הבנקאיות שנופחו ללא כל יחס לערכן המעשי, הוא מעשה רמייה.

הממשלה נקלעה למבוך, כאשר העניקה ערבות בלתי חוזרת למפקידים בבנק את כספם, היא לא רשאית עתה לבוא ולומר שהיא משתחררת מאחריות זו כיון שמנהל בנק זה מסרב למלא אחרי הוראות הועדה, הממשלה אף איננה נחפזת לתת גיבוי ליוזמה התחיקתית שמטרתה להדיח את מנהל הבנק על ידי חוק.

אולם אי אפשר באותו זמן להתעלם מן המצב שנוצר, לפחות, בשנים מן הבנקים שהמנהלים הכלליים שלהם קבלו את הדין, לאחר היסוסים. לא ארנסט יפה ולא אהרן מאיר לא יצאו בידיים ריקות מן העסקים שניהלו בכשלון: הראשון זכה לא רק בתפקיד חשוב ותנאים שיש בהם משום לעג לציבור, הוא קבל גם פיצויים בקנה מדה אדיר, בעקיפין על חשבון אותו ציבור שנפגע והאוצר שנחלץ להציל את מניותיו ואילו האחרון, נשמרו לו כמה מן התפקידים החשובים במערכת, במדה שהיא פוגמת את משמעות המסקנות של הועדה.

התמיכה הישירה או העקיפה שהשיג בנק דיסקונט בין חברי הממשלה שנרתעו גם אתמול מקבלת החלטה חד משמעית, מערערת על מדת אמינותה ויכולתה להיות נאמנה בעיני הציבור בהבטחת דרכי הניהול התקין של המערכת הכספית, שהיא תנאי חשוב מאד לכל המערכת.

איטליה מכחישה ידיעות על מכונית ממולכדת בנמל התעופה של רומא

רומא — אנשי בטחון בנמל התעופה פיומיצ׳ינו המשרת את רומא הכחישו ביום ראשון ידיעות בעתונות האיטלקית לפיהן נתגלתה מכונית ממולכדת עם חומרי נפץ לפני 10 ימים באיזור נמל התעופה והדבר נשמר בסוד.

העתון ״איל טמפו״ ברומא והעתון ״לה סטאמפה״ בטורינו ציטטו מקורות בטחוניים כאילו חבלנים של משטרת איטליה פרקו מטען חומר נפץ שנתגלה בתוך מכונית במגרש חניה השמור לעובדי נמל התעופה. (ע״ר)

מכונית תופת התפוצצה ליד מפעל כימיקלים המקיים קשרי מסחר עם דרום אפריקה. צילום: פ״ייץ

מרכז מוסדות התורה והחסד
קרית־צאנז

ברוכים הבאים בשם השם

אנו מקדמים בברכה נאמנה את מכובדינו הנעלים כבירי המעשים רודפי צדקה וחסד

מוהר״ר **נפתלי טסלר** הי״ו

ורעיתו הכבודה מרת **אדית** תחי׳

בהופעתם בחגיגת הנחת אבן הפינה לבית הספר לסיעוד ע״ש טסלר שע״י המרכז הרפואי צאנז נתניה

בורא עולם בקנין ישלים זה הבנין לתפארת היהדות הנאמנה ובברכת כ״ק מרן אדמו״ר הגה״ק שליט״א תלווה אתכם לאורך ימים ושנים ושפע חיים ושובע שמחות ותזכו להוסיף אומץ להרבות פעלים לתורה ולחסד מתוך בריות גופא ונהורא מעליא אמן כן יהי רצון.

ברכנוכם מבית ה׳

הרב יעקב שמעון שר — מנכ״ל

ה״ואשינגטון פוסט״ מגלה:

רס״ן דרוזי שנאשם בריגול לטובת סוריה היה פעיל שמאל

הרב סרן החשוד בריגול לטובת סוריה, שמשפטו נמשך בלהתייב בטורה כחשה, הוא דרוזי ישראלי, כך דיווח ״וואשינגטון פוסט״.

השבועון ״ישראל שלנו״, שדיווח בשבוע שעבר על המשפט, מסר כי הנאשם הוא ״רב־סרן בחיל המודיעין, אך לא ברור אם בשירות קבע או מילואים״, כי הוא בנו של קצין בכיר בדימוס במשמר הגבול וכי הגנתו מסתמכת על טענת אי־כשירות נפשית.

עוד טען ״ישראל שלנו״, כי הנאשם ״היה ידוע בעבר כמקורב לקבוצות שמאלניות בארץ״.

״ישראל שלנו״, הוא שבועון של יהודים למען יהודים המתפרסם בניו־יורק.

בפרשת הריגול לטובת סוריה דיווח ״ישראל שלנו״, כי שמו של הנאשם נמסר לחוליית מחבלים, שנלכדה בלבנון, בידי מפעיליה הסוריים.

מחבל פלשתיני נידון בונציה ל־13 שנות מאסר

ונציה, — מחבל פלשתיני שהורשע בהחזקת חומר נפץ וכלי נשק, נידון אתמול ל־13 שנה מאסר בונציה.

עומאר סאראם סאלם, שנידון בערכאה ראשונה ל־14 שנות מאסר, נעצר בנובמבר אשתקד בעיירה ליד וורונה שבצפון איטליה. הוא נעצר בעקבות הלשנה של אדם אשר לו מסר שקים וב־תוכם 20 קילו חומר נפץ, שני־תת־מקלעים, מרעומים ומכשיר להפעלת פצצות מרחוק. המשטרה גילתה נשק נוסף בדירה.

במהלך החקירה הכריז סאלם כי כלי נשק אלה נועדו ל״פיגו־עים״. (ע״צ)

מובארק מזהיר:

הקרע בעולם הערבי פוגע בתהליך השכנת השלום

מגלה: סיכום עם חוסיין להתנגד להצעת ישראל: ״עזה תחילה״

קהיר — נשיא מצרים הוסני מבאראק הזהיר את מדינות ערב כי ייכשלו המאמצים להשכין שלום במזרח התיכון, אם לא יעלה בידיהן לאחות את הקרע המפריד ביניהן.

בראיון שהעניק לעתון ״אל אהרם״ הביע מובאראק את רצונו לחדש את התהליך להשכנת שלום במזרח התיכון על ידי סילוק חילוקי הדעות בין ירדן לאש״פ בקשר עם הצעדים שיש לנקוט למען קידום השלום.

תהליך השכנת השלום התיש אותנו. בדקנו כל דרך אפשרית ועתה אנו עושים מאמצים כדי לשכנע את ירדן ואש״פ כי עליהם לגשר על פני חילוקי הדעות ביני־הם, כי אחרת צפוי לשלום באיזור מות איטי.

הוא הכחיש את הטענות שהושמעו על ידי מנהיג לוב מועמר קדאפי, שאמר כי מצריים סיפקה לארה״ב ידע מודיעיני שהקל על המטוסים האמריקנים להלום בלוב ב־15 באפריל.

״אין אנו תוקפים מדינה ערבית כלשהי ואף אין אנו עוזרים למדינה כלשהי לבצע התקפה מעין זו״ הטעים מבאראק.

עוד גילה נשיא מצריים כי בשיחות בינו למלך חוסיין הוסכם שלא להסכים לפתרון הבעייה הפלשתינית לפי השיטה של ״עזה תחילה״.

לפי הצעה זו שהועלתה לאחרונה בישראל, תוחזר רצועת עזה למינהל מצרי עוד לפני שיושג הסכם בעניין הגדה המערבית.

בראיון אמר מובאראק כי עתיד עזה ועתיד הגדה המערבית אינם ניתנים להפרדה.

בשבוע שעבר אמר ראש־ממשלת ישראל שמעון פרס: כי שהיה ראש עירית עזה, כי נציגים אמריקנים וישראליים בכירים גילו ענין בנסיגה ישראלית מעזה, שעה שבעיות יחסי החוץ והבטחון יישארו תחת פיקוח ישראלי.

מובאראק מדגיש כי בשיחות בינו לבין המלך חוסיין סוכם כי יש למצוא פתרון כולל לבעיית השטחים הכבושים. ״עתיד רצועת עזה צריך להיות קשור עם עתיד הגדה המערבית״. (רויטר — עתים)

● טוקיו — יפאני שאיים להרעיל ממתקים על מדפי חנויות אם לא יקבל כופר מיצרן השוקולד יפאני מוביל, נעצר כאשר ניסה לאסוף את הכסף, מסרה המשטרה.

קציני או״ם:

מצב כלכלי קשה בסוריה למרות זאת נמשכת ההתבצרות

מצבה הכלכלי של סוריה מר־סיף להיות קשה והוא נותן אותותיו כמעט בכל מגזרי החיים במדינה זו.

קציני או״ם שחזרו מביקור בדמשק סיפרו על תורים ארוכים בחנויות ועל עשרות מצרכים שלא ניתן להשיגם בסוריה, מאחר ולמדינה אין כסף לקנות אותם. הם סיפרו שהחשמל בערים שונות בסוריה מופסק למשך שעות רבות מטעמי חסכון.

למרות המצוקה, אמרו אותם משקיפים, נמשכת ההתבצרות הסורית ברמת הגולן ומתעסקים עשרות כלים כבדים בסלילת דר־כים ובחפירת מחפורות כאשר בסוריה עצמה לא ניתן לראות עבודות פיתוח ותחזוקה. ההרגשה היא שהכל מופנה לקו הגבול.

כמו כן מסרו על סימנים ראשונים לאיוש הכפרים שבנייתם הושלמה סמוך לקו גבול סוריה ישראל.

סוריה עשויה לנקוט בפעולה ישירה — להבטחת השלום בלבנון

ביירות — כ־500 חיילי עילית של צבא סוריה ואנשי בטחון סייר ברחובות ביירות המערבית, שעה שנתקבלו דיווחים על כוונתה של סוריה להגבר את נוכחותה בלבנון ולנקוט בפעולה ישירה כדי להב־טיח את השלום.

מקורות בטחוניים אמרו לכתב רויטר כי כ־300 אנשי הכוחות המיוחדים של סוריה, 150 אנשי בטחון ו־80 משקיפים צבאיים הצטרפו לאנשי המיליציות במח־סומי הדרכים, כדי להבטיח את הצלחת הנסיון האחרון שנעשה כדי לשים קץ לקרבות.

נודע, כי סגן נשיא סוריה עבדל חאלים חאדאם הצהיר כי מני וגמור עם דמשק להגשים את התכנית שגובשה על ידה לפני שבוע, מתוך כוונה לשים קץ לא־נרכיה ברובע המוסלמי.

״נשגר תגבורות, אם דבר זה יהיה דרוש להבטחת הבטחון על ידי מכשיר סורי ישיר״ אמר חאדאם שדבריו צוטטו על ידי העתון ״אל צאפיר״ המופיע בב־ירות.

״קול לבנון״ תחנת השידור שפועלת בביירות המזרחית שרוב תושביה הם נוצרים ציין כי שובם של החיילים הסורים לבירה לאחר 4 שנים מתבצע במסגרת המבחן האחרון של הסדר השלום שגובש לאחרונה.

אם ״ייכשלו הצעדים שננקטו לאחרונה, עשויה סוריה לתגבר את כוחותיה ולהתערב ישירות, ציינה תחנת השידור.

תחנות רדיו ועתונאים מסרו אומדנים שונים על מספר הסורים המוצבים עתה בחלק המוסלמי של ביירות.

תחנת השידור ״קול לבנון״ מסרה כי בביירות המוסלמית שוהים עתה 3000 חיילים סורים וכי מצפים כי מספר זה יגדל עד 5000 במהלך חודש יולי.

לבנונים רבים קידמו בברכה את בואם של החיילים הסורים. באיזור המוסלמי של ביירות הת־נהלו לאחרונה קרבות בין סיעות שונות ובמשך חמישה שבועות נלחמו שיעים נגד פלשתינים בש־לושה מחנות פליטים.

לבסוף הוסכם בדמשק על שביתת נשק שתשים קץ ל״מלח־מת המחנות״ לאחר שכ־160 אנ־שים נהרגו בתוך ומסביב למחנות סברה, שתילה וברג׳ אל ברג׳נה.

ביום ו׳ הסתימה שביתה כללית שהוכרזה על ידי תושבי לבנון שביקשו למחות בדרך זו נגד מלחמת האזרחים והמשבר הכ־לכלי הפוקדים את המדינה.

יצויין כי השביתה שנמשכה 24 שעות זכתה לתמיכה המונית הן מצד הנוצרים והן מצד המו־סלמים ואפילו מיליציות יריבות הודיעו באורח רשמי כי הן תומכות בצעד זה.

יצויין כי במהלך שנה זו עלו מחירי המזון ומוצרי הצריכה בלבנון בשיעור של כ־68.5 אחוז והלירה הלבנונית איבדה למעלה ממחצית ערכה לעומת מטבעות אחרים.

נבי בארי מכחיש שיתוף פעולה בין אנשי ״אמל״ וצה״ל

השביתה הכללית אורגנה על ידי הפדרציה הכללית של פועלי לבנון. פדרציה זו מתכוונת לנקוט בצעדים נוספים, כולל שביתת שבת במשרדים ממשלתיים ובמשרדים פרטיים ביום ה׳ ומ־צעדים כ־17 ביולי.

ביירות. — מנהיג תנועת ״אמל״ השיעית בלבנון, נבי בארי, הכחיש ידיעות אשר שודרו ב״קול ישראל״ אשר בהן נאמר כי לוחמי ״אמל״ משתפים פעולה עם כוחות ישראל על מנת למנוע את חדירתם של מחבלים פלשתינאיים לרצועת הבטחון שבדרום לבנון.

״קול ישראל״ שידר קודם לכן ראיון עם אדם שהוגדר כאיש ״אמל״ בשם מחמוד עטווה, אשר הצהיר כי כוחותיו מעוניינים בש־לום עם ישראל.

ואילו דובר של תנועת ״אמל״ בביירות, אשר הדגיש שהוא מדבר בשמו של נבי בארי, אמר לסופר רויטר במערב ביירות שעטוה כלל אינו חבר בתנועת ״אמל״. הדובר הכחיש בכעס את הידיעות ששודרו ברדיו, בדבר שיתוף פעולה בין לוחמי ״אמל״ ובין ישראל בדרום לבנון. (ע״ר)

המטוס הצרפתי החדש ״רפאל״ המריא השבוע לטיסת הנסיון הראשונה שלו ליד מרסיל. צילום: פ״ייץ

חשוד בהחזקת סמים טוען כי שוטר דרש ממנו שוחד

שופט בית המשפט המחוזי בתל אביב אריה סגלסון, הורה להעביר העתק מהחלטתו למפקד משטרת דיזנגוף בתל אביב כדי לחקור טענת חשוד, ששוטר בתחנה זו ביקש אלף דולר כדי לסגור תיק פלילי.

מכשירי כתיבה ושעשועים היכן!

בבאזאר הגדול בסמינר

פרטים במודעה בעמוד אחרון!

תשובות ל״תשובות״ או: דברי דמגוגיה ושוברם בצדם

המישגה החמור של שר הפנים בהצהרתו על נכונותו לאשר בחתימת ידו על גוי שהוא יהודי עורר סערה נוראה בין שלומי אמוני ישראל החרדים ליחודו של עם קדוש. גדולי ישראל באה״ק ובחו״ל הביעו כאבם ומחאתם על מעשה נורא זה. במיוחד נרעדה יהדות התפוצות שהשלכות המעשה הן הרות אסון לגביה לזירת ההתבוללות ונישואי התערובת. במקום להודות בטעות ולחזור בתשובה יצאו דוברי משרד הפנים בדברי דימגוגיה שנועדו לזרות חול בעינים ולטשטש את הדבר.

כלפי ״תשובות״ אלה באות ההבהרות דלהלן:

● **״תשובה״ 1.** ״עד לפני כניסת הרב פרץ לתפקידו נרשמו ״גרים״ ריפורמים כיהודים, ונגד זה נלחם הצבור החרדי ללא הצלחה. כשנכנס הרב פרץ לתפקידו הורה לפקידי הרישום לשלוח כל גר לבית־דין רבני בארץ, ואלו לא אישרו ״גיורים״ ריפורמים״ (דובר שר הפנים ב״ערב שבת״).

— תשובה: א. מסתבר שאכן מאז נכנס הרב פרץ לתפקידו הרי מי שלא הסתיר את עובדת ״גיורו״ הריפורמי לא נרשם כיהודי. העובדה שרק עתה הוגש בג״ץ כזה מאשרת כי אכן כך הוא. קודמיו של הרב פרץ רצו למנוע בג״ץ שיאלץ אותם לפרוש מן הממשלה עד שישונה החוק. הרב פרץ התחיל איפוא במצוה, אבל כאשר הגיע הדבר למבחן ראשון הוא מתקפל ונוהג ממש כפי שנהגו קודמיו ומודיע על נכונותו לרשום גוי כיהודי, עם כל ההשפעות של דבר זה על יהדות התפוצות וחילול השם.

— האם בזכות נסיונותיו הקודמים יש לסלוח לו על כניעתו החמורה והפומבית?!

ב. יש כאן הרבה יותר מאשר החזרת ״עטרה ליושנה״, כי לפני כן עשו זאת במחשך ובהסתרה ובהתחמקות. אין הדבר גורע מחומרת מעשי אלה שקדמו להרב פרץ. אך במה שהוא עושה — הצהרה פומבית ורשמית — יש את חומרת חילול שם שמים בפרהסיא על חילול שם שמים בסתר.

ג. יש הבדל תהומי בין חתימת שר אחר לבין חתימת שר שהוא רב בישראל ונציג רשימה חרדית־תורנית.

● **״תשובה״ 2.** ״האלטרנטיבה היא — רישום גויים כיהודים״ (מודעת תומכי שר הפנים).

— תשובה: א. הרי גם עתה יירשמו גויים כיהודים. כלומר — ייכתב בפירוש על ״מתגייר״ ריפורמי שהוא יהודי. התוספת ״שנתגייר״ רק מכפילה את החומרה שכן מוסיפים לגוי זה את האישור שהוא ״גר״, ומשווים במפורש את ״גיור״ ראבי שינדלר לגיורם — להבדיל — של גדולי הפוסקים והדיינים. מבחינת ההשפעה על יהדות העולם ומבחינת חילול השם — לא תוקן כלום, כי אם נעשה גרוע יותר. (ובמיוחד לאור האמור לעיל).

ב. האלטרנטיבה היחידה והמועילה היא — תיקון חוק ״מיהו יהודי״ שיבהיר כי גיור הוא רק כהלכה. לשם כך על המפלגות הדתיות להתחיל לדרוש זאת בתוקף ולפרוש מן הממשלה עד שיתוקן החוק. זו ורק זו האלטרנטיבה!

● **״תשובה״ 3.** ״לא היתה ברירה לשר הפנים. הוא היה חייב להודיע לבג״ץ כי יפעל מעתה לפי החוק״.

— תשובה: היה עליו להודיע במפורש כי אין מצפונו מרשה לו לכתוב על מי שלא נתגייר כהלכה שהוא יהודי. בכך היה מקדש שם שמים ומכריז קבל עם ועולם את דעת התורה. אם הבג״ץ היה מחייבו למרות זאת — היה יכול על פי זה לדרוש את תיקון החוק. בכל אופן — מה הכריח אותו להקדים את פסק הבג״ץ, בחינת ״טרם יקראו ואני אענה״?...

● **״תשובה״ 4.** ״היועץ המשפטי סירב לייצג את עמדתו המקורית של שר הפנים״.

— תשובה: כפי שנהגה הממשלה במקרה השב״כ — יכול שר הפנים לדרוש בתוקף שעו״ד פרטי יציג את עמדתו בנידון. הכרזות ממשלתיות בשעתן כי ״גיור הוא מושג הלכתי בלבד״ היו מחייבות את הממשלה להיענות לדרישה זו.

● **״תשובה״ 5.** ״התוספת ״שנתגייר״ מהווה ״קוד״ ורמז לבתיה״ד הרבניים כי יש לבדוק את הגיור״.

— תשובה: א. מה ערך יש ל״קוד״. כאשר תוך כדי כך כבר חותם ומצהיר שר הפנים כי גוי זה הוא יהודי? הרישום ״יהודי״ הוא הכרזה חמורה נגד ההבדלה בין ישראל לעמים. האם מותר, למשל, לחלל שבת קודש בפרהסיא, כדי לגרום על־ידי כך שמישהו מסויים ״ימנע מעבירה?

ב. איך יוכלו בתיה״ד הרבניים שלא לאשר את ה״מתגייר״ כיהודי, לאחר ששר הפנים, שהוא גם רב בישראל, אישר במפורש את ״יהדותו״ וגם את ״גיורו״?

ג. מה יהיה לגבי הדור השני של ה״מתגייר״?

ד. אם הבג״ץ או הממשלה יבטלו את התוספת ״שנתגייר״ — יישאר אז רק רישומו של הגוי כיהודי, באופן פומבי ובחתימת השר־הרב!

ה. ההשפעה על עידוד נישואי התערובת בתפוצות היא בעצם נכונותו של שר הפנים להכנע ולפעול לפי חוק ״מיהו יהודי״ הנוכחי.

● **״תשובה״ 6.** ״ההסדר המוצע הוא רק הסדר ביניים״ (הרב עו״ד מירון — יועצו המשפטי של שר הפנים).

— תשובה: עד מתי יימשך המצב הערא״י?

— על כך משיב הרב מירון עצמו: ״גורמים שמוכנים לתמוך בתיקון החוק טוענים כי יש לעשות זאת רק לאחר שירגעו הרוחות בקשר ליחסי דתיים־חילוניים״. האם מישהו מוכן להלוות למישהו גמ״ח ע״מ להחזיר כאשר ״ירגעו הרוחות?... ובינתיים — ״ישלימו עם המצב הקיים״?!

● **״תשובה״ 7:** ״הטעו את גדולי הפוסקים בחו״ל״.

— תשובה: אם כך יכול להיות — אין כל בסיס להכרעת גדולי תורה בשום מקרה. האמנם?!

● **ושאלה:** מדוע לא כונסה ״מועצת חכמי התורה״ לדון בשאלה גורלית זו??!

(מ.)

מוגש ע״י שופר אסוסיאיישן SHOFAR ASSOCIATION OF AMERICA INC.
234 Fifth Avenue, New York, NY 10001

מיום ליום

☆ הפרשיות למיניהן

בצינורות מרובה וישבים ה״פוליטיקוסים״ למיניהם, עורכים חישובים ומשלחים רמזים ואיומים לעמיתיהם: לא תהיו יחידים בזירה, אם תמשיכו לחטט בפרשת השב״כ — נשלוף לכם מהגנזים פרשיות שלא תנעמו לכם, ויש כאלה למכביר...

והאשר לא מבינים די טוב את הרמז, מיד אומרים במפורש: ״פרשת פולארד״. נתבע לחקור את זה, נתבע לבדוק מי כאן נתן את ההוראות, האם כאן נעשה הכל לפי הדקדוק המשפטי הצרוך... האיומים מובנים היטב, אבל יש בשוליים עוד גורמים שאינם נרתעים כל עיקר, ולדידם אפילו עדיף כך, תרצף המדינה בפרשיות, יהיה במה לדשדש ובמה לעסוק, והעיקר שאפשר יהיה להחזיק בארץ מתח פוליטי ראוי לשמו...

מדובר באנשים המדברים תמיד בלפיתו גבוהה־גבוהה על ״אחריות ממלכתית״, על ״נשיאה בעול״, על ״שותפות בגטל״, אבל בשביל תאוות השלטון שלהם הם מוכנים ומסוגלים להקריב את הכל ואין מעצור בפניהם. מה לנו בטחון, מה לנו שאלות של פיקוח־נפש, העיקר ה״הגמוניה״, העיקר להבטיח שהשלטון יהיה ב״ידים הנאמנות״, ואם לא כן — לא איכפת להם שום דבר. וכך עומדים ומנפנפים בפרשיות השאיות העלומות, ענינים רגישים שכל פגיעה בהם פוגעת באינטרסים בטיסיים ביותר של המדינה. הם תובעים אחריות מכולם, רק לא מהם עצמם.

☆ גורדון — דבר והיפוכו

אורי גורדון עומד בראש מחלקת עליית הנוער של הסוכנות היהודית, הוא מתריע פעמים אין־ספור על פשוטת־הרגל של התנועה הציונית בנושאי העליה, מדבר רבות על הסכנה החמורה של נשואי־התערבות בתפוצות, מוצעק על סכנת הכליון של העם היהודי בגלל ההתבוללות...

ואורי גורדון זה עומד מאחורי ההחלטה המבישה של עצרת הסוכנות היהודית להפסיק את התמיכה הכספית במוסדות ״שאינם ציוניים״... ממש דבר והיפוכו. הוא, המתריע על בעיית ההתבוללות ועל מיעוט העליה, רואה במו־עיניו כי התרופה להתבוללות הוא בחינוך יהודי שורשי, הוא רואה שאם ישנה עוד עליה — הרי זה כמעט כולה באה מחוגים דתיים, הוא יודע היטב כי מרבית הילדים הזוכאים לתמיכה בחינוכם בארץ, באים מבתים דתיים — והוא שמפעיל את מנגנון הכפיה הזדונית נגד מוסדות חרדיים, מפני ״שאינם ציוניים״!...

הוא יכול לסבול שציונים יושבים בחו״ל, וישיבתם זו אינה פוגעת ב״ציונות״ שלהם; הוא יכול לראות מתבוללים שתופסים מקום בהנהגה, נותנים פקודות והוראות, מתערבים בעניני התנועה הציונית הסוכנות היהודית, ורק חרדיים אסורים לבוא בקהל איך אפשר להסביר כפילות כזאת, דו־פרצופיות כזאת, סתירה כזו בין הכרזות לבין מעשים? אם הוא כה חרד מהתבוללות וכה מודאג ממיעוט עליה — האם החלטה בעלת ריח גזעני כמו זו תועיל ותסייע בשתי הבעיות? הרי ההיפך מזה יקרה!...

☆ מה ״מחוסר ענין״?...

סגירת התיק ל־4 חולונים בירושלים, שהשחיתו 2 תחנות אוטובוס בעיר ואף איימו ותקפו צעיר חרדי, מחייבת את הנציגות החרדית לפעול במהירות כדי לתבוע משר המשטרה הסבר מלא על הנסיבות שהביאו לכך, מפני שאין זה סתם מקרה שאפשר לעבור עליו לסדר־היום, אלא הוא עשוי להתברר כבעל מפתח להרבה תעלומות בפרשה הסבוכה הזו.

כידוע, לא נעצרו עד כה החשודים בהצתת תחנות, מלבד אלה שפעלו באמצעי־ריסוס והסגירו את עצמם מרצונם לידי המשטרת. כבר מזמן התעורר חשד, כי בהצתת התחנות, להבדיל מריסוס תמונות, פעלה איזו יד נסתרת שהיתה מעונינת בפרובוקציה כדי להצית מדנים ולהסעיד את הרוחות במדינה. עתה גובר עוד יותר החשש, כי זוהי ההנחה הקיימת גם במשטרה, ואולי מכאן הנכונות לסגור תיק, כדי לטשטש את העקבות לחשד המועלה. מסיבה זו יש לתבוע בירור מיידי ודחוף על נסיבות סגירת התיק, זה נראה חשוד ביותר!

☆ לא סופרים...

בזמנו, כאשר כלי־התקשורת החליטו להביא להסולה של מלחמת לבנון, הם ניהלו מערכה קרצנת נגד הממשלה ואחד מאמצעי הלחץ שלהם היה — לספור בכל יום את מספר החללים שנפלו במלחמה: חשבונם היה, כי אזכור חוזר של המספר המתגייד ייצור לחץ פסיכולוגי, ותרף העובדה שדבר כזה משרה אווירה קודרת ופוגע קשות במוראל — הרי שאם להם ישנה מטרה, הכל כשר, מותר, וזאת עד שהממשלה תחליט לקבל את עמדת כלי־התקשורת...

עתה, כאשר המדינה עומדת במלחמה פנימית שהכריזו עליה ארגוני האחים והאחיות, וככל הנראה יש קרבנות ממלחמה אכזרית זו, כאשר חולים אינם מטופלים, כלל וכלל לא שומעים התגייסות כלי־התקשורת למערכה נגד פגיעה זו בחיי־אדם. לא מבזיזים בכל מאמץ שיעיד על בירור העובדות המתרחשות, לא מזכירים כמה מקרים הסתיימו כבר באסונות, זאת למרות שיש כאן כמה וכמה אלמנטים המצדיקים ואף מחייבים כלי־תקשורת המתיימרים לדאוג את דאגת הציבור לנהוג בצורה כזו.

השביתה היא פראית, אינה נתונה מחוסת ההסתדרות, היא נעשית נגד החוק, מפני שיש כאן צפצוף מאורגן נגד צווי־ריתוק וצווי־חירום, המוני אנשים סובלים, משפחות נאנקות וכורעות תחת העול, אבל עוברים כמעט לסדר־היום. זה איננו מתנקש, כנראה, ב״שלחן ערוך״ השמאלני, זה איננו נוגד את הדימאגוזאייז של ״יפי־הנפש״ ואפשר להמשיך ולדשדש בפרשת השב״כ עם ״שלטון החוק״, והסובלים יסבלו. אין כל צורך לערוך ספירות פומביות וכדו׳...

☆ שבתה של בני־ברק

בנסיבות שנשתררו בארץ, הגענו כבר גם לכך שמנסים להתנכל לשבתה של בני־ברק. הלב נקרע לגזרים למקרא הפרסום על כך שחילונים מרימים ראש גם בעיר מיוחדת זו אשר השכילה להביא לעולם של ימינו נבט לאומי יקר־ערך שאין כדוגמתו, אשר טיבו יצא בעולם כולו: השבת של בני־ברק, עיר שכמעט כולה טובלת בקדושת השבת, שרויה כולה באווירה של פלאות ורוממות. גם על זה רוצים להניף קרדום!...

כרגיל, יש להם תירוצים ואמתלאות. שינויים בסדרי־תנועה באי־אלה רחובות וכדומה לזה, אבל ברור שאם פועל יצר הגנבות, הוא לא נעצר במקום אחד והוא עובר כמין רעל מדבק גם למקומות אחרים. אבל אם רוצים להוכיח כי הכל נגרם בשל רוח־תזזית שאחזה בהם, מרוב ריחוקם מהקדושה והמיוחד היהודי, תבוא הוקא בני־ברק תוכיח, כאן אין להם כל אחיזה בטענות ״כפיה״, של חילונים רבים החיים בסגנון אחר, בני ברק היא כולה של חרדים דתיים. רק מיעוט מבוטל נמצא בה המגדיר עצמו חילוני, אבל האיזו כל הזמן שעליו לקבל על עצמו לחיות בתנאים ובצרכים מאופיה של עיר שכזו. אם גם בה מתחילים גורמים המנסים לשבור מיעוט מבוטל נמצא בה המגדיר עצמו חילוני, אבל הוא יודע כל הזמן שעליו לקבל על עצמו לחיות בתנאים המתחייבים מאופיה של עיר שכזו. אם גם בה מתחילים גורמים המנסים לשבור ולהרוס, — תבוא עובדה זו ותוכיח שכן הוא הדבר בארץ כולה, כי מי שמנסה לשרוף את החוטים הסדינים האחרונים של ה״דו־קיום״ הם משנאי־הדת ומרשיעי־הברית.

ובלפי עצמנו אולי מהראוי שנעשה חשבון־נפש משלנו: הנה כל זה קורה לנו, אפילו בתוך ד׳ האמות האחרונות שלנו, הכל מפני שאנחנו מפוצלים ומפורדים, מפני שאיננו מצליחים להתגבר על יצר־פירוד ועל החופים של מחלוקת. תבוא הסכנה הנראית כבר גם לשבתה של בני־ברק ותעיק את כולנו שוב אל דגל האחדות, כי ממש בנפשנו הדבר!

☆ התערבויות בשם ה״דימוקרטיה״

אחרי שעסקנים מהמפד״ל, כמו בן־מאיר ומלמד, יצאו, כזכור, בהכרזה־קיצונית גם נגד החינוך החרדי, מותר היה להם לצפות כי יזכו להגמול טוב מצד החילונים, שלפחות יעשו חסד ויעזבו עצמם מהתקפות על החינוך הממלכתי־דתי המחוך לציונות־לעולא ואין בו ה״פגמים״ הנוראים של ״שנאת המדינה״, והנה, מסתבר, כי גם זה לא מועיל. שר החינוך צריך היה להשיב בכנסת בשבוע שעבר על שאילתות קנטרניות של חילונים בנושא החמ״ד, כאילו לא היו בן־מאיר ומלמד...

ח״כ אמירה סרטני ממפ״ם מודאגת, למשל, מפיטורי מורה בחמ״ד שבעלה מחלל שבת, מעשה כמה מהווה בעיניה ססיה מהדימוקרטיה או ״כפיה״. היא לא סבורה שזוהי זכותם של הורים דתיים שמורי ילדיהם יהיו בעצמם דתיים. ומה היתה אומרת אילו רצו להכניס לקיבוצי מפ״ם מורים דתיים? האם גם אז היתה מדברת על נגד ״כפיה״? והנה באה ח״כ שולמים אלוני וקובלת על גרוע מזה, שלא נותנים לרשום ילדים לא־יהודיים לבתי־ספר ממלכתיים־דתיים... חד הולק! שילמדו ילדי יהודים וגויים בכפיפה אחת, ולא סתם, אלא עוד בחינוך דתי...

לא חשוב איך שר החינוך השיב על זה, כדאי רק לעמוד על ה״התסמונת״ הזאת, שבעוד אנשי המפד״ל מרגישים את עצמם כל כך בטוחים שיש להם את מנה החינוך שלהם, עד שהם כבר יכולים לפתוח בהתקפות גסות נגד החינוך החרדי, הנה מנסים כבר לחתור תחתם, ובודאי בשם ״מגילת העצמאות״ עוד יאמרו להם שהדרישה שמוריהם יהיו דתיים או סירובם לקבל ילדים לא־יהודיים למסגרתם — היא בסתירה לעקרונות מגילת העצ־מאות ולראשית צמיחת גאולתנו...

مكان الأصل

לוח המודיע

דירות ובתים

ירושלים

למכירה

★ ברחוב החומה השלישית 3½ משופצת!!! בשמואל הנביא 3!!! ברמות הורדית 3!!! "יאה" (02)248012

★ חייבת להמכר!! בשמואל־הנביא 102 ק"ב לא אחרונה 2 חדרים (02)814844

★ ברח' בית וגן 4 חדרים ק"ב חדר הורים נוף מרהיב אפשרויות (02)423847

★ בסורוצקין, 6½ חדרים גדולים דרום מזרח־מערב ק"א ארונות (02)817388

★ 3 ברמות ג' + מחסן + מטבח מפואר + סורגים + פלדלת פינוי מיידי (02)864477

★ בסורוצקין בנין חדש דירות מרווחות 3-4-5 חדרים ופנטהאוז משרד מכירות "מוטי קוצר ושות'" (02)247937, (02)225588

★ בהזדמנות דירת 3½, גדולים לשיפוץ בבית וגן, מרפסות — נוף תוך (02)723979

★ ברוממה חייבת להמכר 3½ + מחסן + מרפסת + דוד"ש משופצת (02)342544 (02)527688

★ 3 בצפניה ק"ב כיוונים טובים מרפסות .60,000 "המתווך" (02)273355

★ ע"י נוה צבי 3 ק"א חדשה ארונות 75,000, 3 והול שמושי ק"ב מטופחת 80,000 "המתווך" מלכי ישראל 6, (02)273355

★ בהר־נוף 4 והול ק"ב כיוונים טובים ונוף 75,000 בנוה יעקב 3 חדרים מ־30,000 "המתווך" (02)273355

★ בסביבות דושינסקי חדשה 3½ ק"ב כיוונים 80,000 4½ (36 מדרגות) כיוונים טובים 108,000 "המתווך" מלכי ישראל 6 (02)273355

★ בנוף רמות 3, צנקים, ק"ב, 90 מ"ר. 2 מרפסות מסודרת, $57,000 גמיש "ירושלים־85" 539087/8, 539308

★ 4 מרווחות, בגבעת מרדכי (הלר) ק"א + מרפסות + מחסן — 86,000 "מאגר־דירות" (02)224179

★ במעלות דפנה 3 מטופחת + מרפסת — 57,000, ברוממה (זכרון יעקב) 3 ק"ב + מרפסת — 46,000 בלעדי ל"כיכל־נכסים" 631333, 630061

★ ברמות 3 + פ"א 40,000!!! ברמות 3½ + מרפסת 43,000!!! ברמות ג' 3½ 50,000!!! 249141

★ כרוממה 3½ מסודרת 23,000!!! כרוממה 3 מסודרת + מרפסת 38,000!!! בגבעת מרדכי 3½ מסודרת 50,00 249247

★ בעלי הכהן חייבת להמכר! מטופחת 2 חדרים + מטבח גדול + מרפסת (02)822999 (02)532154

★ דירת 4 חדרים בזכרון משה ק"ק טעון שפוצים (02)813612

★ ע"י מטרסדורף 3 משופצת + ארונות במטבח, קרמיקה, דוד"ש + גינה (02)528401

★ בסורוצקין 3 חדרים, חזית, הסקה, סוכה, מעלית, פינוי גמיש (02)527193

★ בטלזסטון 3, ק"ב + 3 מרפסות צדדים טובים (02)524335 אחה"צ ובערב

★ בבית וגן!!! (דברי ירוחם 5) 4 + פ"א ק"ב (קומה שלמה) + דירת חדר בק"ק + תוספות רבות $110,000!!! 424321, 244465, בעבודה

★ ברמות (מול רמות פולין) 3 ק"א מסודרת כדאי לראות!!! (02)863446

★ 3 חדרים באנטסדורף קומה נוחה 60,000. 3 והול ברח' מאגידה חדישה 60,000. 3½ באנטסדורף 85,000. 4½ בקרית־צאנז עוקית בהזדמנות. 3 חדרים בבית ע"י צאנז 115,000 5 חדרים 65,000 "זהיר" (02)245258 מ־10:30

★ באנטסדורף 3 + מרפסת גדולה ק"ב מטבח־מסודר טלפון (02)343920 (ללא תיווך)

★ בגבעת־שאול, בית בחדר 4 גדולים + מרפסות, מחסן, סוכה, הסקה, גינה, דוד"ש ונוף 95,000 821576

★ 3 באופידה בנין חדש ק"ב כיוונים־טובים $77,000 "ימן" (02)286355

★ בהר־נוף 5 + גינה מטבח מפואר מיידית "דור־נוף" 243557-8

★ בהר־נוף 4 + מרפסת + נוף כניסה מיידית "דור־נוף" (02)243021

★ בשומרי החומות ובתפארת רמות (אביב) ליד רמות פולין 3 ק"א 4 ק"ב (תיווך) (02)866690

★ למכירה בסנהדריה המורחבת 3-4 חדרים (02)810187 (תיווך)

★ בהר־נוף 5 + גינה, מטבח מפואר, + מחסן, כניסה מיידית "אורטל" (02)288588, (02)287973

★ בהר־נוף כניסה מיידית, 4 ק"ב מטבח מסודר, נוף משגע, + מרפסת. "אורטל" (02)288588, (02)287973

★ 4 (וקטן) במקור־ברוך ק"ב + כיוונים. $75,000 תוך גאולה (02)280173

★ ברמות ג' 3 חדרים (בניה מאבן) ק"א 48,000 דולר "עם־גר" (02)816833

★ ברובע היהודי 4 חדרים ק"א מקום מרכזי בנין חדש בהזדמנות "דור־נוף" 228633, 243021

★ בבית־וגן דירה דו־מפלסית 5½ חדרים, סלון גדול בהזדמנות "דור־נוף" 228633, 243021

★ בקרית־קמניץ 3 חדרים + פ"א + מרפסות דרום־מערב מיידית (02)528452

★ שים לב, אם ברשותך $40,344 כולל המשכנתא הרגילה שאתה זכאי תוכל לרכוש 3 חדרים יפים בהר־נוף. אם ברשותך $49,062 כולל המשכנתא תוכל לרכוש דירת 4 חדרים "דור־נוף" (02)228633, 243021

★ בלעדי בהר־נוף 3 חדרים זכאות מח"ל בפרויקט היוקרתי "דור־נוף" (02)243557/8

★ בהר־נוף 4 חדרים מרווחות + פ"א בסטנדרט גבוה לכניסה מיידית ב־$68,000 "דור־נוף" (02)243021

בס"ד

במבצע

ללא תקדים!!!

בהר נוף

דירות 4-5 חדרים

מרווחות + מרפסת 70 מ"ר

+ מחסן נוף מקסים

★ כניסה מיידית

בלעדי ל"יאה"

★ מרדכי בן הלל 5

02-249494 02-248012

★ ללא דמי תיווך

★ אנו נעזור למכור

את דירתך הנוכחית

★ מבצע במרום הר־נוף 4 חדרים החל מ־$64,000, 5 חדרים החל מ־$76,000 "דור־נוף" (02)243557/8

★ 3½ גדולים בסלנט ק"ב כיוונים טובים 75,000 "המתווך" (02)273355

★ בסנהדריה ק"ב 3 70,000, 4 חדשה ומרפסות 75,000 ה"מתווך" מלכי ישראל 6, (02)286951

★ באזור־הבירה פנטהאוז 4 חדרים + מעלית כל הכיוונים + מחסן 98,000 (02)822451

★ מפוארת! 2 + הול בסביבת מאה שערים בנין חדיש + מרפסת סגורות + מטבח משוכלל + דוד"ש (02)288667

קבלנים

★ בהר־נוף, 4 ר6 + גינות בשלבי גמירה — נותרו מספר דירות צאורום (02)637401

★ בהר־נוף! מבחר גדול של דירות בכל הגדלים טלפן למומחים "בטיקאל סטאר בע"מ" 228371(מלד"ן)

בדמ"פ

★ בגאולה 2 + מרפסת גדולה סגורה ק"ק + גינה גדולה כניסה פרטית (02)244518, (02)722770

★ בצפניה לרציניים! 3 מיידית ק"א (לא קרקע) + מטבח משוכלל + דוד"ש + ארונות כיוונים $55,000 (תיווך) (02)866690

שיפוצים כלליים

★ ביצוע עבודות

★ שיפוצים כלליים

★ תוספות בניה והרחבה

★ מטבחים וצבע כללי.

★ צוות מקצועי

· שירות ייעוץ חינם ·

טל. 24 שעות ביממה

02-234454

★ בהזדמנות!! בתל־ארזה 4 חדרים גדולים ק"ב + מרפסת. פינוי מיידי (02)822480

★ בבית־ישראל (בדמ"פ) 2 חדרים כניסה נפרדת 25,00 תיווכית (02)233211-2-3-4

★ בדירות בדמ"פ בהזדמנות!! 3 בבית ישראל ק"א 2 במלאכי ק"ב 2 ומרפסת סגורה וחצר ביואל ה"מתווך" מלכי ישראל 6, (02)286951

להשכרה

★ בבית וגן 1, 2, 3, 4, 5, 6 "מרום" (02)414175 מ־14:00

★ במרכז בעלזא החדשה 3½ ריקה אפשרי מרוהטת (02)233429 (03)733302

★ בגאולה דירת חדר לכניסה מיידית 120 ש"ח לחודש טלפון (02)536308

★ 3 בשערי צדק מרוהטת + טלפון לתקופה קצרה/ארוכה טל' (03)703657

ביקוש דירות

★ ללקוחותינו דרושות דירות בכל הגדלים ובכל האזורים הדתיים אינטרנשיונל "דירות לכל" יעקב מאיר 7 02-247676 02-249646.

עסקים

★ להשכרה מרפאת שיניים חדשה ומצוידת במרכז גאולה 02-227043.

מלון הגליל

בית צין—צפת

069-31247 03-708175 03-704266

אנו פותחים

והצעתם אתה מתחייב רק לילה

30 ש"ח לזוג

ויתר האפשרויות בידך

מתקבלים תלושי אוצר

הכונו!

הסרט "מבצע נשרים"

יוקרן אי"ה לנשים ולנערות ביום ב' ל' סיון (7.7.86)

בשעה 8.30 בערב באולמי ביס (בבנין כלל)

כרטיסים ניתן לקנות במקום

פרטים טל. 02-824014

לילדות יוקרן

הסרט "רכבת אקספרס"

משעה 3.00 עד 5.00

כל ההכנסות קדש

ישיבת "ראשית חכמה" ירושלים

רח' הרב בן־ציון אסון — סנהדריה

הננו להודיע לתלמידים שנרשמו לשנת הלימודים הבעל"ט כי המבחנים יתקיימו בימים ד' וה' פרשת חוקת בתאריכים ב' וג' בתמוז ובימים א'-ה' פרשת בלק, ו' בתמוז בין השעות 11.00-16.00 בבנין הישיבה שבסנהדריה המורחבת.

כמו־כן הננו להודיע כי החל מהשבוע תוגברה התחבורה עד הישיבה, והקווים 16, 40, 39, מגיעים עד הישיבה. יש לרדת בתחנה הסופית.

בברכה

הנהלת הישיבה

סמינר "בית יעקב"

רח' הרב הירש 27 בני ברק

הכונו...

לבזאר הגדול!!

שיתקיים בס"ד בימים שני ושלישי א' וב' דר"ח תמוז בשעות 9.30-1.30 לפנה"צ, 5.00-9.00 אחה"צ

בסמינר!

בבזאר תמצאו:

★ מבחר גדול של מכשירי כתיבה לשנת הלמודים הבאה

★ שמלות יפות לנשים ולילדות בהזדמנות!

★ כלי בית ★ כלי מיטה ★ חפצי נוי ★ מתנות ★ בגדי תינוקות ★ ועוד ועוד...

הכל במחירים זולים!

מזנון עשיר!!

מיוחד לילדים:

★ משחקים מרתקים במחשב

★ קליעות למטרה

★ עיר על גלגלים

★ הגרלות

★ סרטונים ועוד הפתעות

והפתעות!

הננו מודיעים על פתיחת הרשמה לכל

דגמי

פיאט 1987

■ תצוגה של הדגמים החדשים

■ הסבר טכני ע"י מהנדסי "פיאט"

■ הצעות רכישה מיוחדות באשראי לתקופה ארוכה

סוכנות מכוניות לים התיכון בע"מ - יבואני "פיאט" בישראל

גולדין בע"מ — רח' שלומציון המלכה 7 ירושלים טל. [illegible]

FIAT

פיאט. טכנולוגיה בתאוצה

בס"ד

נופש נפלא בהרי הגליל

בקרית "מאורחיים" צפת

מבצע מיוחד

סוף שבוע מיום שישי עד יום א'.

59.- ש"ח בלבד

ל־15 הזמנות ראשונות בלבד

המצרכים בהכשר הבד"ץ והרב לנדא

לפרטים והזמנות טלפון (069)31337 בין השעות 1-8 7-4, ובשעות הערב (069)74925

שאל את מי שכבר היה...

נופש באויר הפסגות

מלון "מוטל צפת" בהר כנען

בחודשים תמוז אב

מבצעי הנחות בחודש יולי

סוף שבוע ארוך מיום ו' עד יום א'

80 ש"ח לאדם פנסיון מלא

★ מלון 4 כוכבים (היחידי ברמתו בצפת).

★ מטבח כשר בהשגחת הרב ביסטריצקי.

★ חדרים מרווחים מיזוג אויר מלא.

★ מדשאות גנים ונוף מקסים.

★ סמוך למלון חורשת אורנים.

★ בריכת שחיה נפרדת חינם לאורחי המלון.

★ הסעות לרחצה בכנרת, בחוף הנפרד.

הזמנות בטלפון:

03-798070

069-30914

069-72579

מספר המקומות מוגבל

מומלץ להקדים בהרשמה!

אפשרות לתשלומים נוחים.

בני ברק

למכירה

★ בבן זכאי 3½ יפהפיה פינתית ק"ג 4 כיוונים 782754 16.30-18.30.

★ 3 + ½ ק"א ע"ע 3 כ"א שקטה במרכז 03-790245 אחה"צ.

★ בבן זכאי למכירה דירות מרווחות ומפוארות בנות 5 חדרים 791592 783360

★ בהזדמנות 4 חדרים ק"ב דרום מערב קרית הרצוג בני ברק 03-256092

★ 3 מפוארים כחדשה ק"ג חזית + דוד"ש + חניה שרותים כפולים מטבח מפואר ומיוחד (03)786355

★ 3½ + חדר עבודה + פינת אוכל + תוספות ברח' חברון טל. 784128

★ למכירה דירת 3 באבן גבירול בני ברק מסודרת ק"ד + טלפון דוד"ש 03-717229

★ בב"ב 3 גדולים + רשיון על הגג חזיתית מרכזית ושקטה 03-783587

★ 2½ ק"ג במרכז 2 חזיתית מרוחות 4 מרפסות מיידית 03-792286

להשכרה

★ בהרב קוק 3½ ק"ג כניסה מיידית 02-248012 8215.

★ ברח' העצמון 5 ק"ב או 6 וגג (מעלית) לזמן קצר או ממושך 03-794217

ביקוש דירות

★ דרושה דירה 3½-4 חדרים בשכ"ח לשנה, חוצי ויותר 03-708317

עסקים

★ בהזדמנות!!! למכירה חנות אולם 240 מ"ר במרכז העיר ב"ב חזית לרחוב פרטים: 783069, 780773

בערי הארץ

נתניה

★ בשכון מוזחי בנתניה 4 חדרים על עמודים לוקסוס 053-25610.

אשדוד

★ בהזדמנות באשדוד 3½ חדרים ק"ד דרום מערב, אזור ח' (גור) 055-58431

זכרון יעקב

★ בהזדמנות 3 בשכונה החורשית חפץ חיים + דוד"ש טל. 063-96370, 04-234319

קייט

★ להשכרה-להחלפה 4½ ק"ב בסנהדריה המורחבת בדירה בנתניה — חיפה — בני ברק 02-824280

★ 3 + חצר גדולה ומרפסת באזור הבירה ירושלים לחודשי יולי־אוגוסט 02-827043

★ להשכרה דירה יפה ומסודרת לחודש אב טל. 069-74562.

★ לנופשים במשך הקיץ בקרית צאנז נתניה מסודרת 3 חדרים 053-63674 ברגמן.

★ ברמות ג' דירות מצוינות במחירים מוזלים 4-3 חדרים 02-863207

★ דרושה בירושלים דירה ל־5 נפשות מיום שני ר"ח תמוז לחודשיים (או ל־10 ימים) 02-531479 בשישי ובראשון רק 11-1 ובמוצש"ק 9-11

למוסד תורני

בבני ברק

דרושים:

א. מנהל ללימודי חול אחה"צ

ב. מורים ללימודי חול אחה"צ

ג. אב־בית

ד. פקיד

לפנות טלפון 793385

הכל לגן

ירושלים מאה שערים 7

משחק זכרון תורה

משחק דידקטי

מרהיב ביופיו

מעולה באיכותו

עשוי מפלסטיק קשיח

במחיר מבצע!

הזדמנות נדירה

לקיט ונופש בחו"ל

מארגנים קבוצה ל־10 ימי נופש

ברומניה

לצבור החרדי

במלון 5 כוכבים

גלאט כשר

עם משגיח צמוד

רק 799 $ ליחיד

כולל טיסה הלוך וחזור

פנסיון מלא, טיולים ושיעורים

יציאה אי"ה כ"ב־כ"א אב

(25-26.8.86)

פרטים ירושלים טל. 03-780587

ובירושלים (חוץ מיום ו') 02-286069

"מוריה"

שידוכים לדתיים וחרדים

פרטים:

ת.ד. 16361

ירושלים

★ בק. צאנז ירושלים בין י"ז תמוז לר"ח אלול. מטופחת ואוורירית 02-665265.

★ במרכז בית וגן 2 + הול ק"ב + טלפון + דוד"ש להמנד ואב 053-28147.

★ להשכרה דירה מאוורדת נוף לים קרית צאנז נתניה טל. 03-779137.

★ 3 חדרים ק"א במרכז בית וגן למבוגרים (לא ילדים) מ־ד' באב 432653.

★ דירה מטופחת ומאוורדת ברכות החורשית עד ט' באב 02-522974 02-828774

עבודה

★ לבית אבות במתכונת משפחתית דרושות מטפלות חרדיות לעבודה במשמרות 02-822633.

★ דרושה למוסד תורני מזכירה בעלת נסיון ידע עברית אנגלית כולל הרפסה 02-821769.

★ מקבלת עבודות נקוד ספרים במהירות ובדיקנות מעולה 02-827429.

★ דרושה גרפיקאית מעולה + נסיון מוכרח משכורת מצוינת בהתאם לכשורים 02-233913.

★ דרושה תופרת מנוסה בחנות לתיקונים שנים 02-818457.

★ מתפנה בירושלים מנהל חשבונות עצמאי עם ותק של 13 שנים להצעות רציניות לפנות טלפן 03-789135.

★ מעוניינת בעבודה כעוזרת לגננת בבני־ברק והסביבה לפנות טל. 780681.

★ גרפיקאית מנוסה ומעולה מעונינת בהצעות עבודה קבועות ומזדמנות טל. 03-760936.

★ למשרד פרסום ותיק דרוש סוכן מודעות צעיר תמורין תנאים טובים למתאים (03-792441) 03-790915.

★ מחפש עבודה בחלוקת אוכל בישיבה מחפשת עבודת כתבנות באנגלית שיטה עיוורת (02)534083.

★ דרושה בחורה לעבודה בתפירה לפנות 02-524851 מ־10.30-17.00.

★ דרושה אשה בעלת נסיון להשחלת פנינים לפנות בכל שעות היום 03-7510582

★ דרושה בחורה מוכשרת לקלדנות מחשב 03-705996 03-700434 לפנה"צ.

★ לקונדטוריה בבני ברק דרוש: 1. מוכרת ל־6 שעות ביום. 2. מוכר מנהל למזנון סמוך לב"ב טלפון 03-704633.

★ דרושה טבחית בעלת נסיון לשעות הבוקר 03-700415

★ בפ"ת לחנות ספרים מכשירי כתיבה ומתנות דרושה מוכרת חורית ומנוסה מעל גיל 40 03-9228646

הכל לגן

ירושלים, מאה שערים 7

משחק זכרון ברכות

משחק דידקטי

מרהיב ביופיו

מעולה באיכותו

עשוי מפלסטיק קשיח

במחיר מבצע

★ מזכירה + ידע בהנהלת חשבונות ונסיון בניהול מוסד תורני, מעונינת בעבודה (02)285199.

שיעורים

★ לבר מצוה שעורי הכנה לקריאת הפרשה ודרשה בעברית ובאנגלית 02-810147.

★ מורה מנוסה בחינוך מיוחד מקבלת לחופש ילדים קשיי למידה ו/או בעיתים 02-82742.

★ שעורים באנגלית למתחילים ומתקדמים ע"י מורה מנוסה, מחירים זולים 02-228382.

★ מורה ותיקה ומנוסה בהוראה קריאה כתיבה וחינוך מיוחד כולל ילדי חדר פנויה למספר מוגבל 03-701787 ב"ב.

קורסים

★ מורה חרדית לקלרינט קלאסי וחסידי פרטים טל. 03-709425.

★ נערות מגיל 13!! חוג סריגה למתחילות ומתקדמות בימי החופש 02-824712

★ מורה לאקורדיון בעלת נסיון, בסנהדריה מקבלת תלמידות בכל הגילים 02-823541.

★ בקורס של 10 שיעורים תשתתפי ואת ביתך בהמתנה אמאיל תקשטי 03-707267.

★ מורה לאורגן בעלת נסיון מלמדת בשיטת הקונסרבטוריון מקבלת תלמידים נוספים 03-703398.

קייטנה

★ קייטנה חינוכית לילדות גני קדם־חובה עד כתה ב' בתאריכים ר' עד כ"ו תמוז באיזור גאולה במקור ברוך המחיר 35 ש"ח. בפקות מדריכות מנוסות. דילברשטיין 247578, רוזנברג 245437

שיפוצים

★ אם ברצונך לשפץ דירתך אל תמתין לרגע האחרון שיפוצים כלליים 02-234454 במשך כל היום ובערב 02-344277.

★ חשמל + מוסמך, צביעה כללית + טמבורטקס, אינסטלציה, ונקיון 03-826997 02-226191 ביפר 1712 שמעון

חדש!

מצוה קימתי — נקודה קבלתי

משחק חינוכי חדש, לקיום מצוות ומעשים טובים

10 גליונות (5 לבן 5 לבת) עם נקודות להדבקה בכל יחידה

הפצה ראשית: המפיצים ת"א

מנח"ש מנוסה

בעל ותק + התמחות מיוחדת לניהול חשבונות למוסדות מעונין לקבל תיקים וכו' כולל הכנת דוחות מע"מ / מס הכנסה וכן הכנת תקציבים למוסדות עבור משרדי ממשלה

לפנות לת.ד 3838 ים

אמבסדור!

AMBASSADOR

שירותי שילוח בינלאומיים

משלוח חפצים אישיים לחו"ל

★ העברת דירות בארץ עם אריזה

★ העברת משרדים

בית ניבור 116 ת"א, טל' 03-650039

03-650939

יפה מכל פאה

Yaffa

להשיג בכל הסלונים המובחרים לפאות

היבואן והמשווק הבלעדי "אוה"

בני־ברק רח' ר' עקיבא 88 טל. 03-787813

צילומי ירושלים — דוד

★ מאות צילומים בגדלים שונים

★ ייצור שעוני קיר על רקע צילומים של ירושלים

על רקע תצלום אישי או משפחתי

★ ייצור שעוני פרסום לבתי עסק

מכירות

★ למכירה מערכת ישיבה, מזנון חדיש, שלחן לסלון ושולחן לכ"א 819710.

★ מקרר אמקור 2 דלתות תנור רנקו כמו חדש טל. 817666.

★ 2 מיטות וארון לילה מצב מהדר 03-701966.

★ מכירת שמלות מחו"ל לכל המידות (02)522390 02-824167.

★ למכירה ספרי קודש: ש"ס, שות"ם, מדרשים, ספרות הלכה, ועוד 02-417552.

★ סט סכום חדש וכלי בית מחול + עגלת תינוק ועוד... בהזדמנות!!! 02-823731.

★ בהזדמנות!!! מלאי חדש מתוצרת חוץ בינגד לכל המשפחה במחירים מדהימים לכלות הנחות מיוחדות כל ערב 8.30-10 דירת רענן 3 קרית צאנז ירושלים.

רהיטים

★ "המרף" ספריות לספרי קודש ומטות מתקפלות עמק יזרעאל 25 תל אביב 829375.

מכוניות

★ פורד קורטינה סטיישן 78 95,000 ק"מ יד שניה, 8,200 ש"ח 02-424973.

★ פולקסוגן טרנספורטר 1975 מצב מצוין מנוע 85 6,000 ש"ח 02-285055.

אבידות

★ נמצאו תפילין לפני שבוע וחצי להתקשר 02-865064 ויקבלו ע"פ סימנים.

★ מי שהשאיר בד ביום א' פרשת בהעלותך אצל גרייפמן אמרי ברוך יתקשר 03-779628.

שערים יציגים במטבע חוץ

יחידות המטבע	השער בשקלים
דולר ארה"ב	1.4968
לישט"ט	2.3126
מרק גרמני	0.6891
פרנק צרפתי	0.2158
פרנק שוויצרי	0.8475

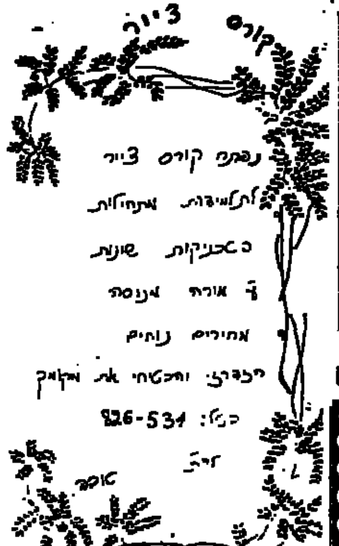

לוח היום

בס"ד יום ו' ער"ש פ' קרח

כ"ז סיון מ"ו

הדף היומי בבלי: גיטין צ'

ירושלמי: שקלים כ'

משנה יומית: כלים כ"ח ח'-ט

הלכה יומית: או"ח ק"ע ס"י־א

פרקי אבות פרק ד'

שבת מברכין החודש, ראש חודש תמוז: ב־ג. המולד: ליל ב', שעה 4, 3 דק', 8 חלקים.

קריאת שמע 8.12

תפילת השחר 9.41

שקיעת החמה 7.51

[illegible]

עלות השחר 3.43

[illegible] 5.34

קול הדף

לשמיעת השעור בדף היומי טל. 02-243121 — 02-241112. השעור מתחיל בכל התחלת שעה.

תורנות בתי מרקחת

ירושלים: ליל שבת: אלבא, רח' יפו 42. שבת: רוממה רח' הפ"ג 28. מוצ"ש: הר נוף, רח' שאולזון 81.

[illegible]

תורנות בתי חולים

[illegible]

המודיע

עתון יומי — ירושלים

המו"ל: הסתדרות אגודת ישראל העולמית — הועד הפועל

העורך הראשון: ר' י"ל לוין ז"ל

איזור התעשיה מקור ברוך רח' יהודה המכבי 5

טל' 539255-8 • ת.ד. 1306

דפוס "הדר", בע"מ

סניף ת"א: אלנבי 132, ת"ד 1869 טלפון 624353

בשעות הערב: טלפון 614950

אין המערכת אחראית לתוכן המודעות וסגנונן

סוכנות בארצות־הברית: R. LICHTENSHTEIN 324 Ave. I Brooklyn, N.Y. 11230 U.S.A.

בחיים התורניים

נחנך אולם הסמינר החסידי בבני ברק ע"ש איש החסד ר' יוסף הנדלסמן ז"ל

האירוע, בראשות גדולי תורה ואישי צבור, שימש הזדמנות לעמוד על התפתחותו הדינמית של הסמינר שמוניטין יצאו לשמו

— מאת דוד סופרין —

האולם רחב הידים של הסמינר החסידי בבני ברק, נחנך בשבוע שעבר במעמד צנוע ומרשים — ביום הזכרון לפטירתו של איש החסד הנדיב הדגול, הרה"ח ר' יוסף הנדלסמן ז"ל מן המסייעים הבולטים להקמתו של הסמינר. האירוע התקיים במעמד גדולי תורה, רבנים ודיינים ובראשם הגאון רבי פנחס מנחם אלתר שליט"א, ראש ישיבת שפת אמת חבר מועצת גדולי התורה שנ־תכבד בקביעת המזוזות.

סעודת המצוה, כאמור ביום השנה לפטירתו של ר' יוסף הנד־לסמן ז"ל ובמלאת חמש שנים להקמת הסמינר — באה לתת ביטוי לשילוב, אותו ראתה משפחת הנדלסמן כנחת רוח לראשה ותפארתה אשר נמנה על המסייעים הגדולים להקמת הבית הגדול שהיה לבית יוצר ממנו באות אמהות ומורות בישראל ברוח התורה והחסידות.

תרומתו הגדולה של הסמינר לחינוך החסידי, ממנו מהנים כל החוגים החסידיים בעיר התורה והחסידות — עמדה במרכז הערב. כולם שיבחו את הרמה הכללית הגבוהה, את החינוך למדות וליראת שמים צרופה; את הה־כשרה המקצועית לה זכות המס־יימות, שרק בשנה האחרונה עוברו מאה מהן, עם תעודות הסמכה את הסמינר.

כאמור, נפתח הטקס בקביעת מזוזה ע"י הגאון רבי פנחס מנחם אלתר שליט"א; ראש עירית בני ברק הרב משה אירנשטיין וכנו של המנוח הר' צבי הנדלסמן.

סעודת המצוה נפתחה בסיום משניות ע"י הגאון רבי שלמה

הגרפים אלתר שליט"א קובע מזוזה בפתח אולם הסמינר

זילברשטיין, רב ור"כ חסידי גור בעיר וראשי מוסדות החינוך. דברי הפתיחה, השמיע הרב יעקב כהן, חבר הנהלת מוסדות החינוך, שהבהיר את סיבת ההתכנסות הערב, הן לרגל חנוכת אולם הס־מינר והן לרגל יום השנה לפטירת נדיב וידיד, הר' יוסף הנדלסמן ז"ל. הוא עמד בדברים חמים על תרומתו של המנוח לבנין הסמינר.

שיוקם לאחר־מכן, בקדושה וב־טהרה ועל כן צריכים כל העוסקים בו להיות נתונים ומודרכים והירות בו להיות נתונים ומודרכים בזהירות יתירה.

ראש הישיבה שליט"א עמד על הזכות הגדולה שנפלה בחלקו של ר' יוסף הנדלסמן ז"ל ומשפחתו ליטול חלק בהקמת מוסד רב פארות זה בבחינת מג־לגלין זכות ע"י זכאי ואשר זו הכנה גדולה למצוה רבה וחשובה הבאה לאחר הליסוד בסמינר והיא הקמת הבית היהודי בדרך הקודש המסורה לנו מרבותה"ק דור לדור.

עוד נשאו את ברכתם, מידידיו הקרובים של הסמינר, הרה"ח הרב אברהם יוסף שפירא וראש העיריה הרב משה אירנשטיין ששיבח את הצלחת המוסד לתפארת החינוך בבני ברק.

הרב מאיר לוין, חבר הנהלת מוסדות החינוך, ציין כי שמחת חנוכת בית לאולם הסמינר, הינה חוליה המשלימה את בית הספר היסודי בו לומדות כיום למעלה מאלף בנות כ"י מכל החוגים החס־ידיים בעיר. הוא הזכיר את זכותו של המנוח שליט"נ נלמדו המשניות בערב זה.

חלק מהקהל בסעודת המצוה.

אורח הערב, הגאון ראש הי־שיבה שליט"א, נשא משא מקיף על משמעותו ותפקידו של סמינר חסידי, בחינוך הבנות בדורנו שהוא דור חשוך מכמה וכמה בחינות. הסמינר בדרך התורה והחסידות הוא היסוד לבנין היהודי.

הרה"ח לייבל רייכברד, מראשי מוסדות התורה המאוחדים של חסידי גור, יחד דברים למידת החסד שטבועה היתה בר' יוסף ז"ל, כפי שהכירו כל השנים וכי המשך דדכו ע"י בני משפחתו גורמת לו בודאי נח"ר.

ר' צבי הנדלסמן, בנו של המ־נוח, נשא דברים בשמו, בשם אמו תחי' ובשם גיסו ר' עוזיאל רייכמן מקנדה שנבצר ממנו להשתתף אישית בערב. הוא הודה להנהלת הסמינר שראתה לנכון ולקרוא לאולם החדש על שם אביהם ועטרת ראשם — והבטיח גם להבא, בשם משפחתו. לעמוד לימין הסמינר ולהמשיך במה שהתחיל אביהם הדגול ז"ל. הוא ציין את התרשמותו מהשגי הס־מינר ויחודו, שהם פנינה יקרה בכתרה של עיר התורה והחסידות.

בין אורחי הערב בלטו שניים מידידי הסמינר ותומכיו, הר' שמואל ויינברג סגן ראש עירית בני ברק והרב שמואל דוד החדב"ץ יו"ר אגודי"י בבלגיה.

מאות בסעודת הילולא וסיום הש"ס בבהמ"ד של האדמו"ר מחדרה, בב"ב

ביום א' כ"ב סיון יומא דהילו־לא רבא של הרה"ק איש אלקים ר' אתמר זיע"א האדמו"ר הזקן מנדבורנא, התקיים בבית המדרש של בנו יבלחט"א כ"ק אדמו"ר מחדרה שליט"א בבני ברק סעודת הילולא וסיום הש"ס השנתי בהשתתפות מאות רבים של חסידי ומעריצי בית נדבורנא מכל קצוי ארה"ק. ובהשתתפות אדמו"רים רבנים ראשי ישיבות ואישי ציבור ובראשות כ"ק אדמו"ר מחדרה שליט"א בנו חביבו ויד ימינו של הצדיק הק' בעל ההילולא זי"ע.

אולם ביהמ"ד היה צר מהכיל את המוני המשתתפים ורבים הצ־טופפו בסוכת בהמ"ד ובחצר. כ"ק אדמו"ר שליט"א סיים את הש"ס ונשא "הדרן" מופלא על ענין הסעודה שעושים בסיום מסכת בפרט וסיום הש"ס בכלל.

הוא העלה דברים לזכרו של אביו הק' בעל ההילולא זי"ע ביחוד את עובדת היותו מאוד הצנע לכת עד שהאדמו"ר הק' בעל "בית ישר־אל" זי"ע מגור שכידוע היה עמו בקשרי ידידות עזים התבטא עליו באומרו "איני משיג כיצד יהודי בעל מוח כזה מסוגל כ"כ להסתיר עצמו" ואת עובדת היותו קשור בבורא ית"ש כל שעות היממה ועוד.

סעודת הילולא להגה"ק משה פארהנד זצוק"ל אב"ד ור"מ דקה"י "מאקאווא" בבני־ברק

ביום שלישי י"ז סיון נערכה בביהמ"ד "מאקאווא" בבני־ברק, התוועדות וסעודת הילולא לכ"ג האדמו"ר הגה"ק רבינו משה פארהנד זצוק"ל — אב"ד ור"מ דקהי' "מאקאווא" ובכמ"ם "אהל משה".

תלמידי מאקאווא ויוצאי העיר נתכנסו בצוותא חדא להעלות זכ־רונה מבית אבא ולהאדין למסכת עניפה של אבות שפר על דמותו הגדולה של בעל ההילולא, במט־רה לחזק את חוליות שורשרת הקודש בהמשך הדרך אותה היתה גדולי ומאורי העיר ששמה יצא לתהילה בכל תפוצות הונגריה וגליליותיה, שזכו להעמיד דורות של תלמידים שהגו תמידין כסדרם במילי דאורייתא מתוך דבקות ורצון עז של התעלות, כשמשאת נפשם בכל עידן ללכת בנתיבות רבותיהם זי"ע שהנחילו לדך בע־בודת ד' כפי שניתן היה תמיד לראות בבית היוצר לתורה ותעודה דקהל מאקאווא.

פתח בדברים הרב הגאון אברהם לעמברגער — רב ור"מ דקהל מאקאווא בבני־ברק, שסיים ש"ס משניות ונשא הדרן על ענין המאמר "עתיד הקב"ה להנחיל כל צדיק וצדיק" — שאפשר לר־אות כיצד בתי מדרשיות העומדים על יסודות דרך האבות הק' — שואבים את כח קיומם מאותם מאורות בדורות עברו ומהווים חלק תחלה בהווה לקיום מורשת הרוחנית הגדולה.

גאב"ד מאקאווא הרה"צ רבי שמעון לעמברגער שליט"א — ריתק את קהל המשתתפים הגדול בהביאו מאמרים מאביו זצוקלה"ה שהיה נהוג לומר בהאי יומא דהי־לולא וכהם מוסבר להפליא מה טמון ביסוד היום עבוד ממשיכי הדרך, כשהתלמידים צריכים לעשות חשבון נפש פנימי כיצד הם באמת מיישמים את נחלת אבותיהם הלכה למעשה.

הרב הגאון ר' שמריהו דייטש שליט"א — אב"ד דקהל חוג חת"ס בפ"ת שאביו הגה"צ רבי חיים יהודה זצ"ל שימש כרומ"צ בקהילת מאקאווא — ציין בדבריו שבימינו אלה כשאנו עדים לה־תודרות הגדולה כנגד כל יסודות הקודש, חייבים אנו להתחזק מבית פנימה ולקחת דוגמא מדרכה של בית מאקאווא, שזכתה להשריש בכל מיודעיה אהבה יוקדת ללימוד התורה וקיום מצוות ד' מתוך יראה וענוה. וכיום ב"ה כשאנו רואים את הישיבה בקרית אתא המ־גדלת פרי הילולים ומתפתחת כמגדלאור לכל הסביבה — והמ־וסדות בבני־ברק במרכזם עומד כולל האברכים מצויינים ובית מדרש ההומה תורה משך כל שעות היום, וכן הכולל בירושלים והמוסדות בארצות הברית — חובה קדושה על כולנו להטות שכם לעזרה בהמשך פיתוח ושיגשוג גל עד נצח זה להתפארות השלשלת המעטירה.

בין יתר יושבי שולחן הנשיאות ונושאי דברי ברכה בהתוועדות היו הגאון הרב מנחם מנדל לע־מברגער — רב ור"מ דקהילת משה — מאקאווא בירושלים עיה"ק, האדמו"ר הרה"צ רבי אברהם פאלק שליט"א מפ"ת, הרה"ג הרב אהרן יעקובוביץ שליט"א אב"ד ואדקערט מירוש־לים עיה"ק שהוא תלמיד בעל ההילולא, הרב הגאון רבי מנחם מנדל מנדלסון שליט"א אב"ד קוממיות, ועוד רבנים חשובים שהסבו יחדיו עם צבור מוקירי הקהילה לרגל היומא דהילולא.

הבראה לאמהות ברוכות־ילדים במסגרת מפעלי נשי אגו"י

בשבוע זה נפתחו בס"ד בתי־ הבראה לאמהות ברוכות־ילדים המאורגנים ע"י "מפעלי השתל־מות ורווחה של נשי אגודת־ישראל" בשתוף עם משרד העבו־דה והרווחה.

למעלה מאלף אמהות מכל רחבי הארץ, מירוחם שבדרום ועד צפת וחצור שבצפון, מכ־50 נקו־דות ישוב תקחנה חלק בהבראה שתוכננה השנה עבורן — חלקן בהבראה יומית וחלקן הגדול בה־בראה עם לינה.

ההבראה היומית בקרבת מקום המגורים מיועדת לאמהות אשר אין באפשרותן לעזוב את ביתן אלא למשך שעות היום בלבד. כזו היא ההבראה לנשות ראש־העין, לנשות יהוד. לנשות גבעת־שמואל, לנשות גבעתיים ועוד. ולעומתה — הבראה עם לינה לאמהות החפצות במנוחה מק־סימלית: בשבוע המשכיח מהן את טרדות הבית וכלכלו — הבראה.

כאלו הן 3 המחזורים המתק־יימים ב"מכללת בית וגן" בי־ם לנשות חיפה, קוממיות, בת־ים, נתניה, טבריה ועוד, וכאלו הם גם 3 המחזורים המתקיימים ב"פני־מית אבות" באשדוד לנשות ב"ש, ירוחם, דימונה, חצור, עכו ועוד.

המשותף לכל בתי ההבראה הוא החזוק הרוחני המוענק לכל הנופשות המשמש להן "ודלק רוחני" לכל ימות השנה. החזוק מוענק ע"י הרצאות תורניות מפי רבנים דגולים ומרצים מעולים וכן ע"י סדנאות רימי עיון בהם מלבנים ודנים בנושאי יהדות באופן מקיף ומעמיק.

לצד החזוק הרוחני נהנות הנופשות מהווי חברתי נחמד מלווה ברמת ארוח מעולה. 5 ארוחות דשנות ומזינות ביום, מנוחה על כרי דשא מוריקים וכן תכניות כלליות עשירות ומגוונות הכוללות רחצה בים או בבריכה, מלאכת יד ויצירות נוי ועוד כהנה וכהנה.

השנה הורחבו שורות "מפעל הקיץ של נשי אגו"י" ונפתח גם נופש למשפחות עם ילדיהן. הנו־פש יתקיים בס"ד במשך שבוע ימים ב"נחלים" כאשר לילדים מתוכננת קייטנה תורנית עם שעו־רים ותכניות מהנות.

בריטניה לא תנקוט יוזמה במזה"ת בהיותה יו"ר השוק האירופי המשותף

לונדון, — שר החוץ הבריטי גופרי האו, הביע צער על העדר מניע לשלום במזה"ת, אך אמר כי בריטניה אינה מתכוונת ליזום יוזמה, בתקופת כהונתה כיו"ר השוק האירופי המשותף.

בהזכירו את הכשלון של תוכנית השלום של המלך חוסין, אמר שר החוץ במסיבת עתונאים בלונדון: "יש גבול למה שיכול לעשות צד שלישי, ככל שרצוננו יהיה עז וככל שיהיה דינמי".

בהזכירו את הכשלון של תוכנית השלום של המלך חוסין, אמר שר החוץ במסיבת עתונאים בלונדון: "יש גבול למה שיכול לעשות צד שלישי, ככל שרצוננו יהיה עז וככל שיהיה דינמי".

נציג בריטניה יכהן החל מה־1 ביולי כנשיא תורן של השוק האירופי המשותף, בתקופה של 6 חודשים. (ע"צ)

משה מיכאל צורן

"עוד בתחילת החטיפה חששתי שהיא תמשך זמן רב והשארתי את המאכלים הטובים לשבת"

מספר ל"המודיע" דב וייל, אחד מחטופי אנטבה ומעסקניה של אנטוורפן החרדית שהגיע ארצה להשתתף בטקסים לציון עשור למבצע אנטבה. כבוגר ישיבת עקסלעבן וכיהודי חרדי עברו עליו ימי החטיפה בחיזוק כללי מתוך אמונה ובטחון בצור ישראל. בשיחה, שהדיהם הנרגשים של אותם ימים לא פסחו עליה, הוא משחזר את החטיפה עד להצלה הכללית במוצאי שבת בצירוף ניסים גלויים שארעו לו באופן אישי. "הכל בזכות הנחת התפילין, 3 סעודות ו"מלווה מלכה" ושאר המצוות שקיימנו במסירות

בשעה ששורות אלה תראינה אור, בדיוק לפני עשור שנים, היה דב וייל, בוגר ישיבת אקסלעבען המפורסמת בצרפת, בעיצומה של דרמה אימה באנטבה. וכשאנו אומרים "בדיוק" הכוונה היא לא רק שביסים אלה מלאו 10 שנים לאותו מבצע עד־רושם שעורר תדהמה בעולם כולו, אלא שמשום מה דווקא בשנה זו, יצא התאריך העברי בדיוק כפי שהיה אז ביום ראשון, כ"ט תמוז תשל"ו, עת השתלטו המחבלים על מטוס "אייר פרנס" והנחיתוהו באוגנדה, בירתו של אידי אמין.

ככל הניצולים האחרים, הגיע גם דב וייל, מעסקניה של אנטוורפן החרדית, להשתתף בהגיגות לציון המאורע שהקפיא את דמם של כל תושבי המדינה במשך כל אותו שבוע מורט.

מספר שעות לפני עלותו אל המטוס חזרה לאנטוורפן, תפסנו עמו שיחה קצרה על ארועי העבר. האיש, אז — סוחר יהלומים גדול, כיום — מתעסק במכירת שרותי טלקס וכידו"ב, דובר עברית עילגת. שפת האם שלו היא צרפתית ואת השפה העברית הוא עדיין אינו יודע על בורייה. בקטעים מדבריו היינו נאלצים לבקשו לחזור פעמיים ושלש על הפרטים כדי שנוכל להבינו כדבעי.

ולמרות זאת, הרגש בדבריו כה בולט וחי עד היום, שאפילו שלא היינו מבינים מילה אחת מדבריו, כבר היה באפשרותנו לקלוט את המסר הברור שרצה להעביר. מאורעות הימים ההם, ובמיוחד לאדם מאמין שכמותו, היו כה חזודי אמונה, עד שאפילו 10 שנים וגם עשרות שנים נוספות לא תצלחנה להקהות ולו במשהו את החוויות הללו.

★ ילד שאל את המחבל: מה יש לך במזוודה? התשובה היתה: תאנים לילדים ורימונים למבוגרים...

כיוון שתאריכי הימים בשנה זו, תשמ"ו, זהים בדיוק לאלה שהיו בשנת תשל"ו, מספר לנו דב וייל את המאורעות לפרטיהם על פי הסדר הכרו־נלוגי. מדי כמה דקות הוא נאלץ להפסיק משטף דיבורו הקולח ולשאוף אויר. להרגע. הרגשות — סוערים.

יום ראשון, כ"ט סיון — מטוסי "אייר פרנס" אמורים להמריא. האחד, איחר את טיסתו מסיבות מסויימות כ־4 שעות, והנהלת שדה התעופה מציעה לנוסעים שנרשמו לטיסה, לעבור למטוס אחר של אותה חברה. כדי לחסוך זמן. נוסעים רבים, ובתוכם מיודענו דב וייל, נענים להצעה הנראית הגיונית ומתקבלת על הדעת ועוברים למטוס השני.

איש מהם לא חלם מה יקרה דווקא במטוס זה. "מאורע זה, שעברתי למטוס אחר, היה עבורי דווקא פתח לתקוה, וסיבה לשלוות הנפש", אומר דב. "דווקא באותו זמן שאחרים היכו על כפיים מדוע שמעו להצעה לעבור למטוס ההוא, אני [illegible] את [illegible] הכל מכוון מן שמיא. ועלי להשליך [illegible] לשם".

דב עלה למטוס עם רעייתו. 3 ילדיו, למרבה הנס, לא היו עמם בנסיעה ההיא לארץ ישראל שהיתה עקב מסחרו.

מטוס זה שנחטף עבר דרך אתונה, שם עלו עליו המחבלים. דב וייל מאזכר אותנו בעוד פרט "שמימי": נסיעה זו ביום ראשון היתה האחרונה בלוח הזמנים לאתונה, דהיינו מיום שני שלאחרי החטיפה לא תוכננה כבר נסיעה לאתונה בקו זה.

כשהמריא המטוס מאתונה עורר אותי השכן לספסל על ההנהגות החשודה של 2 נוסעים שנראו עצבניים במיוחד. לא השגחתי בדבריו והמשכתי בעיסוקי. ילד אחד מנוסעי המטוס שניגש במקרה למחבל שאל אותו מה יש לך במזוודה. המחבל השיב: "יש לי כאן תאנים לילדים ורימונים למ־בוגרים"... לאחר מכן התברר שהצליח להחביא את הרימונים בתוך חבילות תאנים מיובשות אותן הצמיד אל דפני המזוודה.

10 דקות עוברות ורעש חזק נשמע בקצה המטוס ליד תא הקברניט. הנוסעים הבחינו בבחורה גרמניה העומדת ליד התא ומצווה עליו תוך כדי איום בכלי הנשק שבידיה להשמע להוראותיה.

הנוסעים הצטוו להרים ידיהם ולשבת על הרצ־פה. היתה בהלה גדולה. לא ידעו בתחילה מה מרצאם של המחבלים. כשהייתי נאלץ לילך לצד אחר של המטוס ושבתי למקומי באיטיות, פקדה המחבלת "שנלער", בעגה גרמנית. אז ידעתי שהם גרמניים, ומשתייכים לכנופית "באדר מיינהוף".

★ "יהודי שלא הניח תפילין 40 שנה ניגש אלי וביקש שאניח לו תפילין למרות הסכנה"

הנחיתה הראשונה היתה בבנגאזי שבלוב. שם חילקו לנוסעים פחיות שתיה. "היתה לי הרגשה שהעסק הזה יקח זמן רב, ולפחות עד שבת. יעצתי לאשתי, וכך עשיתי גם אני, להשאיר את השתיה לשבת. מי יודע באיזה מצב נהא אז, והרי יש מצוה להשאיר לשבת את הדברים הטעימים", הוא אומר. לאחר מכן התברר שלא טעה.

לאחר כמה נחיתות נוספות הגיעו החטופים לאוגנדה. היה זה ביום ראשון בערב.

יום שני, ל' סיון — עדיין בתוך המטוס. דב אינו מהסס רגע ומניח תפילין. המחבלים עומדים לידו, משגיחים על כל תנועה חשודה. "הכרעתי לעצמי באותם רגעים שמצוות אלו לא רק שלא תזקנה לנו אלא מסוגלות להציל ולהוות סגולה טובה". שאר הנוסעים הביטו בו בקנאה. "יש לו למי לפנות. הכותבת ברורה לגביו. איזו הרגשה לבד. באותם רגעים הינך יכול להרגיש, ובמודע, לבד. באותם רגעים הינך יכול להרגיש, ובמודע, את כל מה שלמדת ושינגת לעצמך בסודרי המוסר בישיבות"...

יהודי זקן מצרפת ניגש לדב ודמעות בעיניו. "40 שנה לא הנחתי תפילין. עשה עמי חסד והנח לי תפילין. מרגיש אנכי שחטאתי עוותי ופשעתי במשך כל השנים שרחוקתי מיהדות ומצוות". דב מתרגש ונעתר כמובן לבקשה שיצאה מנבכי לבו של יהודי שנשאר יהודי.

בשעה 5.00 אחר הצהרים אמרו לנו שהעסק נגמר ויורדים מן המטוס. בעמדי על הכבש הבחנתי בשתי שורות של חיילים מצבא אוגנדה ניצבים ליד בית הנתיבות ולפי קבלת הפנים הבנו כולנו שהעסק עדיין לא התחיל...

אידי אמין הגיע לשדה התעופה ומסר הודעה: "אני חבר של היהודים. אין לכם מה לפחד, חיים בר לב הוא ידיד אישי שלי". תוך רגע הוא משנה את הטון ומוסיף: מה שאני רוצה לומר לכם שאם המדינה שלכם לא תשחרר 40 מחבלים כולכם תוצאו להורג. הוא ביקש גם את שחרורו של קוזו אוקמוטו, הדב וייל מתאר בפני את ההרגשה שהיתה לניצולי המטוס בשעה שהמדינה שחררה את המרצח היפאני לפני כשנה.

★ וכולם יעברון לפניך כבני מרון

החיילים האוגנדיים הביאו מזרונים חדשים ללינה. "אתה יכול להבין שאף אחד כמעט לא עצם עין כל הלילה", אומר איש שיחנו.

יום שלישי א' תמוז — גם הבוקר לא מוותר דב על הנחת התפילין והפרוסיא. הביאו לנו מנות בשר שמנות, אך כיוון שידעתי שיש כאן אנשים מבוגרים וגם ילדים ומי יודע איך יתפתחו העניינים, השארנו את כל המאכלים ולא נגענו בהם לטובת שאר החטופים.

בצהריים הגיע מחבל עם חבילת דרכונים. לפי הצבע הבחנתי מיד שאלה הם רק דרכונים ישרא־ליים. בסלקציה שנעשתה מיידית שוחררו כל הנוסעים הזרים. היה לדב וייל חבר וידיד נעורים מצויין ששמו ד"ר טייכנר, רופא בבית החולים "לניאדו", שגם הוא היה בין החטופים. מכיון שדרכונו היה צרפתי ולפי השם לא הבחינו ביהדותו הוא שוחרר יחד עם עוד 100 נוסעים אחרים. כשעזב את המקום נפגשו עיניהם זה בזה. ההרגשה היתה נוראה. וכל באי עולם יעברון לפניך כבני מרון.

כשהגיע תורו של דב ורעייתו לעבור "כבני מרון", נשלחו כמובן לצד הישראלים השבויים. מבתחילה לא שמעתי לפקודה והלכתי לצד השני. אך המחבלת רצה לעברי בחת מקלע שלוף והאיום היה ברור.

ביום שלישי בלילה נרדם מיודענו סוף סוף וישן שנת ישרים. מספר וייל: "אבי ד"ל נפטר — לפני 17 שנה. אז, לפני 7 שנים, מאז יום פטירתו לא קרה לי אף פעם שהוא בא אלי בחלום ואמר לי דבר־מה. באותו לילה — "ואיך אני מדבר מתוך היותו כלשהן" — בא אלי אבי כשחיוך על שפתיו ומודיע לי שאין ממה לחשוש אתה ואשתך תשובו לביתכם בריאים ושלמים". באותו רגע נתעוררתי וסיפרתי את דבר החלום גם לרעייתי וזה הרגיע אותה.

★ הדלקת נרות שבת עם גפרורים; כיבוס הבגדים לשבת וזמירות בקול רם

יום רביעי ב' תמוז — באותו בוקר לא הניח מיודענו תפילין. המחבלים עמדו בפנים זעומות ביותר. מסתבר שהביעותיהם לממשלת ישראל לא נענו והם החלו להלך בעצבנות יתירה. 3 הימים שחלפו מאז החטיפה עוררו גם בקרב החטופים דאגה רבה. החלטתי שלא כדאי לעצבן אותם יותר מדי ולא הנחתי את התפילין. אותו זקן מצרפת שהנחתי לו תפילין כל יום, בא אלי גם בבוקר זה חמן רב עלה לי לשכנעו שהיום אסור להניח תפילין מחמת הסכנה.

ככל שהתקרבה השבת הטרידה אותי יותר ויותר המחשבה מה נאכל ובמה נכבד את השבת, אומר איש שיחנו. הבעיה העיקרית היתה לגבי נרות. כיצד נשיג כאן נרות לשבת. אשה אחת, שעברה את אושוויץ, שהיתה בין החטופות, הציעה רעיון פשוט. להחזיק 2 גפרורים, אחד כנגד זכור ואחד כנגד שמור, ורעייתי תברך עליהם וכך להחזיק את הגפרורים עד שייכבו. אסור לשכוח שהמחבלים ובמיוחד המחבלת הגרמניה עמדו

מכונית המרצדס השחורה דוגמת מכוניתו של אידי אמין ששימשה את הכח הצבאי באנטבה מוכנסת למטוס. צילום: דובר צה"ל.

השגיחו ללא הפסקה על כל מה שעשינו. להחזיק את הגפרורים במשך דקה ארוכה זה כבר היה יותר מדי.

למרות הכל, עשו כך. כשדב וייל מנסה להזכר בשבת ההיא שעברה עליהם באוגנדה בקמפלה [illegible] קדושה הוא זה. דווקא בשבת ההיא הרגישו, כל היהודים המאמינים שהיו שם, יותר קדושה מכל שבת אחרת. בשעה שעשיתי את הקידוש על לחמניות הרגשתי את הנשמה היתירה כשהיא נכנסת בקרבי תוססת בי עוז ותעצומות לקראת הבאות. ברגעים אלה, הוא אומר בהתרגשות יתירה, הרגשתי את ה"אתה בחרתנו" יותר מכל מאורע אחר בימי חיי. לקראת השבת טבלנו במקווה של אמונה ובטחון.

אפילו את הבגדים כבסנו לפני כניסת השבת. רעייתי הלכה לחדר צדדי, לאחר קבלת רשות מן המרצחים, ורחצה את בגדינו וכך נכנסנו לשבת מסודרים ונקיים ככל האפשר. בסעודת שבת ישבו כולם במעגל אחד גדול וזימרו ושרו זמירות שבת בקול רם כאילו הם נמצאים בביתם הפרטי. קולות הזמרה התחזקו ורק לאחר שהקברניט הצרפתי אמרתי את פרשת השבוע "חוקת" בעל פה כמה לעצבן את המחבלים, התמכו הקולות.

★ אכלנו כל שלש הסעודות ואפי' לו "מלווה מלכה"

בשבת בצהרים הגיע שוב אידי אמין והציג עצמו כ"ידידנו הטוב" וביקש שנחתום כלנו על מכתב למדינת ישראל ותתאר את מצבנו הקשה כדי שתשחרר את המחבלים שדרשו. לחלק מהחטופים היו כאבי בטן חזקים בגלל המתח הרב שהצטבר ב־6 הימים שעברו מאז החטיפה וגם בגלל המאכ־לים השמנים והבלתי־סדריים שהגישו לנו.

בשבת בבוקר התפללנו בצוותא ועשינו קידוש. אמרתי אחד פרשת השבוע "חוקת" בעל פה כמה שהצלחתי לזכור. גם סעודה שלישית הצלחנו לקיים.

הבדלה עשינו על כוס קפה שהגישו לנו בשדה התעופה. ואפילו את סעודת מלווה מלכה הצלחנו לאכול. הגישו לנו אבטיח, עוגה, שוקולד וגבינה.

עד אותה שנה, מתוודה דב, לא אכלתי מלווה מלכה. מאז החטיפה וכשזכינו לשוב הביתה בריאים ושלמים אני מקיים מדי שבוע את הסעודה. רבי יעקלה באנטוורפן המגיע כמעט כל שנה לסעודת ההודאה שעורך דב וייל משוחח על חשיבותה של הסעודה ומעלותיה המיוחדות.

★ ההצלה הכללית והנס האישי: "ברגע שנשמעו קולות הנפץ קמנו ממקומנו ושניות מספר לאחר מכן זרקה המחבלת רימון שפגע בדיוק באותו מקום"

בשעה 11 בלילה, במוצאי שבת, הגיעה שעת ההצלה, אז נחת ה"הרקולס" של חיל האויר הישראלי בשדה התעופה וכמבצע בזק שחררו את הנוסעים.

מיודענו עלה בדיוק ברגע ההוא על "יצוער" והתכונן לקרוא את קריאת שמע; "היינו במתח רב, כי למחרת ביום ראשון היה אמור לפוג האול־טימטום והמחבלים איימו שאם לא יתקבלו דרי־שותיהם הם יתחילו בהוצאות להורג. המתח היה אדיר והגיע לשיאו. חלק מהנוסעים היו במצב של יאוש עמוק. ברגעים קשים אלה עמדה לי האמונה בצור איתן ולא הרפיתי לרגע מתפילה ותקווה לד־ אלוקי ישראל שישלח לנו את סייעתו ממעל. השתדלתי לחזק את כל האנשים שהיו מסביבי ובתוכם גם את רעייתי שגם היא לא פסקה מלמלמל פסוקי תהילים. רגעים אלה שכל אחד מהם נחשב כנצח נצחים עברו על הזוג וייל בחיזוק האמונה בצור ישראל שלא יטשם לעת צרה.

ברגע שהתכונן להתחיל בקריאת שמע על המיטה נשמעו קולות נפץ עזים בחוץ ואף אחד לא ידע בתחילה מהו מקור הקולות. זינקתי מהמזרון וזזנו אני ורעייתי לצד אחר של החדר. לאחר שניות מספר זרקה המחבלת מרוב יאוש רימון שפגע בדיוק במקום שהיינו. אם היינו משתהים שניה נוספת, מי יודע מה היה עולה בגורלנו.

דב וייל מספר לנו על נס נוסף שהוא היה לו עד הראיה היחיד. "מחבל אחד, שנהרג לאחר מכן ע"י החיילים הישראליים, החזיק רימון ביד ועמד לידי; הקברניט שהבין שההתקפה בחוץ היא של היש־ראלים, ציווה על המחבל לזרוק את הרימון החוצה. המרצח, שבעצמו לא ידע עדיין מה קורה בדיוק, שמע לציווי והשליך את הרימון. 5 שניות אח"כ נכנסו החיילים הרצחה. אם היה ממתין את השניות הללו, היה לבטח משליך את הרימון על החטופים. הנה לא ינום ולא יישן שומר ישראל.

★ בטיסה חוזרת: חיים ומוות משמשים בערבוביה; "יוני" הי"ד נאבק על חייו

מאידך, ארעו גם דברים אחרים. דורה בלוך, שמתה מפצעיה בבית חולים בקמפלה לאחר הה־תקפה, היתה בתחילה בין החטופים. ביום רביעי היא כמעט נחנקה מאכילה בשר לא טרי והעבירוה לבית חולים. כששבה לאיתנה דרש בנה להחזירה לשדה התעופה. היו כאלה שייעצו לו להשאירה בבית החולים. שם יותר בטוח. דורה בלוך חזרה לבית הנתיבות ומה שקרה אח"כ להוותנו הכל יודעים. האורחים השוטפים לימדו אותנו שאין פרים אחד בעולם שאינו מושגח מלמעלה.

התגובות של החטופים בטיסה חוזרה היו שונות. היו כאלה שכמובן התפרצו בשמחה אדירה שלוותה על גדותיה וגבלה בהתפרצויות חסרות־תקדים אך גם היו כאלה שהיו עדיין בהלם עז, ולא השתחררו מהרגשת האימה שאפפה אותם במשך כמעט שבוע שלם ונותרו אדישים לחלוטין. הביטו על הנעשה בפנים לא להם. היו אף כאלה שניגשו אל החיילים שחשבום עדיין למחבלים ושאלום "אם ישראל שחררה את המחבלים כבר"...

כמעט אף אחד מבין החטופים לא ידע שמפקד הפעולה סא"ל יוני נתניהו הי"ד נאבק על חייו ובאותם רגעים שמחים ומאושרים של החטופים שעברו בין רגע ממצב של סכנת מוות לחיים, נאבק צוות רפאים בראשותו של אל"מ ד"ר סנה, (כיום מפקד יהודה ושומרון) כדי להציל את חייו של יוני שנפגע מכדוריהם של המרצחים.

★ ★ ★

מספר ימים לאחר מכן שב דב וייל ורעייתו לביתם והחליטו להרים ספר תורה לבית המדרש של אגודת ישראל באנטוורפן שהוכנס להיכלו ברוב פאר והדר. על סעודת ההודאה שהוא עורך כל שנה כבר כתבנו אך יותר מכל יצא מיודענו מפרשת החטיפה בהרגשה שאינה ניתנת לערעור: אין אדם נוקף אצבע למטה עד שמכריזין עליו מלמעלה.

מחקר בדרכים מעלה:

הנהגים הישראלים עוד לא למדו את אומנות העקיפה

כרבע מהעקיפות בכביש בין־עירוני בארץ הן עקיפות מסוכנות ביותר, מבחינת זמני התגובה מי־רווח הבטיחות כלפי הרכב הבא ממול ואפשרויות ההשתלבות מחודש בנתיב הנסיעה. כך מסר אתמול ד"ר אבישי פולוס בהר־צאתו בבית המהנדס בתל־אביב, מטעם המכון הישראלי להנדסת תנועה.

ד"ר פולוס ערך מחקר מקיף על התנהגות הנהג הישראלי בע־קיפה בכבישים בינעירוניים דו־נתיביים. השתתפו בו פרופ' משה ליבנה, המהנדסים בנימין פרישר ומיכל גרוס מהמכון לחקר התחבורה בטכניון.

התברר שהנהג הישראלי נוטה צמוד לרכב אישי, וכשהדבר מת־אפשר לו, הוא עובר מיד לנתיב הנגדי. במצב זה, הוא מתחיל את העקיפה במהירות נמוכה ועל כן חייב לבצע את ההאצה בנתיב הנגדי. הדבר מאריך את שהייתו שם ב־25% יותר מהנחוץ, ומסכנו בתאונה חזיתית עם רכב שעלול לבוא מולו. במצב כזה, העוקף גם אינו יכול להגיב כהלכה במקרה שרכב איטי כמו טרקטור עולה לפתע על מהכביש מאחת מדרכי העפר החקלאיות הרבות החוצות כבישים אלה.

ראות לקויה לעקיפה

גם המרחק בין העוקף לבין הרכב הנעקף קצר בצורה קיצונית, והוא בממוצע 7 מ' במקום 50 מ'. הדבר גורם ראות לקויה של הנתיב הנגדי והערכה לקויה של אפשר־ויות העקיפה. גם אם ירצה לחזור בו מהעקיפה, טווח המרחק הקצר לא יאפשר לנהג להשתלב מחדש בצורה בטוחה.

תופעה שלילית נוספת נמצאה בעקיפה בשיירות. כאשר מדובר בכביש בו יש נתיב אחד לכל כיוון, כלי הרכב העוקפים תלויים לחד־לוטין ברכב העוקף הראשון וב־ביצועיו, תוך סיכון גבוה בהתנג־שות חזיתית עם הרכב הבא ממול. במחקר נמצא, כי קרוב ל־25% מהעקיפות נעשות על ידי יותר מרכב אחד.

הישראלי אינו מעריך נכון את הזמן והמרחק הנחוץ לו לעקיפה ולהשתלבות מחדש. זמן הבטיחות הדרוש להשתלבות מחודש מסיום העקיפה ועד שהרכב העוקף חולף על פני זה הבא ממולו הוא ארבע שניות. במחקר נמצא, כי ברבע מהעקיפות מירווחי הבטיחות היו של שתי שניות, ב־12% מהעקי־פות היו קטנים משניה וב־3% זמן הבטיחות היה אפס או אפילו שלילי.

במקרים אלה נאלץ הרכב ממול לרדת לשוליים, כדי למנוע תאונה.

נקודת זכות

40% מהנהגים נוסעים במהי־רות מעל למותר, ואילו 70% מה־עוקפים מבצעים את העקיפה מעל למהירות המותרת. עם זאת, לא הוכח במחקר שעקיפה במהירויות היא מסוכנת.

במחקר נמצאה גם נקודת זכות לנהג הישראלי: בזמן שעוקפים אותו, אין הוא מגביר מהירות, אלא נותן לעוקף לחלוף על פניו, ואולם אז הוא מאיץ את הרכב, תוך היצמדות אחרי העוקף.

הנהר הצהוב יפסיק לזרום 3 חודשים

פקינג — בחודש אוקטובר תופסק זרימתו של הנהר הצהוב, הנהר השני בגודלו בסין, למשך למעלה משלושה חודשים כדי למלא מאגר ענק — על כך מסר בשבת כתונו סין.

המאגר במרכז סין יתמלא ביותר ממיליארד ממ"ק מים במשך כ־105 ימים. (ער).

בגדי תינוקות ושמלות היכן?
בבאזר הגדול בסמינר
פרטים במודעה בעמוד אחרון

הופסקה הזרמת מי־ביוב למקווה האר"י

מי הביוב, שזרמו שנים רבות למקווה האר"י הקדוש ולעתים מזוהמות זיהמו אותו, הוכנסו סוף סוף לצינור. המובילים הישר למאגר הסניקה, הנמצא בסמוך לבית־העלמין העתיק של צפת.

היוזמה לפעולה חיונית זו באה מעיריית צפת והמועצה הדתית ובלחצו המתמשך של נציג אגודת ישראל הרב אברהם שורץ. יו"ר מנהל ההנדסה והביצוע בעיריה, שראה כעבודה זו דבר דחוף ביותר. עלות ההשקעה 12 אלף שקל, שנייטו ממקורות ממשלתיים שונים.

כתב עתיים שלמה הדד מוסר עוד, כי המועצה הדתית בצפת משקיעה בימים אלה כ־50 אלף דולר בשיפוץ המקווה, המשמש מוקד לאלפי תורים מהארץ והעולם, הנוהגים לטבול במימיו הקרים.

זיהומים קלים במים בצפון הארץ

זיהומים קלים נתגלו בדגימות מים שבוצעו לאחרונה על ידי הרשויות המקומיות בצפון הארץ, בהוראת משרד הבריאות.

במעיינות המספקים מים לקר־בוץ פרוד התגלו זיהומים הנובעים מחוסר טיפול וחיטוי לא מספיק של מי השתיה.

בקיבוצים שניר, דן, דפנה, הגושרים ומעיין ברוך, התגלו ליקויים חמורים בתחזוקת מתקני החיטוי.

זיהומי מים נתגלו גם במושבה ראש פינה, במושב שאר ישוב ובכפר הדרוזי עין קיניה. עיקר הבעיות נובעות מליקויים בתחזוקת המתקנים ובחיטוי לא מס־פיק.

ראשי היישובים בצפון מתעים לבעיה ופועלים לתיקון המפגעים.

ועדת הכספים תבקר בביה"ח "ביקור חולים"

ועדת הכספים של הכנסת עומדת לבקר בשבוע הבא בבית החולים "ביקור חולים", הביקור עמד להערך השבוע, אך נדחה ברגע האחרון בגלל דיוני הסיעות בפרשת השב"כ.

בביקור תוצג התפתחות בית החולים למרות שטחו המצומצם במרכז ירושלים, וכן הגרעון ההולך ומכביד על הפעולו השוטף של בית החולים, שמיצויו הוכרה על ידי כל הגורמים.

ש. אמיתי

זכרון להולכים

הרה"ח ר' בן ציון איינהורן ז"ל

שלושים לפטירתו

שלושים יום עברו מיום הנמהר המר אשר בו הסתלק לשמי מרום חד מבני ירושלים, איש נכבד וא־ציל, בעל מדות תרומיות מבוע אראלים ותרשישים הרב החסיד ר' בן ציון איינהורן זצ"ל.

ר' בן ציון איש חסיד, דבוק בכל נפשו ומאודו ברבותיו האד־מו"רים לבית ויזניץ, שאף הם החזירו לו קרבה ואהבה בלי מיצ־רים.

ר' בן ציון, איש יקר ותלמיד חכם מופלג עוסק בתורה וחסידות, אינו מחסר שיעורי תורה, וכולו מלא תורה ודעת.

ר' בן ציון איש חסד למופת, רץ לעזור לחולה, לעודדו ולנחמו, לעזוד ולסייעו בגופו ובממונו.

על־דא קא בכינא על האי שופ־רא דבלי בארעא. זכה ר' בן ציון הכל שנותיו שעברו את גיל הגבו־רות — לקח אתו לשמים, ימים מלאים במעשים, ימים מלאים ביסורים שקבלם באהבה ימים של בטחון בד' ואמונה צרופה.

מוקיר זכרו
י. מנדלוביץ
ירושלים

רשת סי־בי־אס תפטר 700 עובדים

ניו יורק — רשת הטלויזיה הרדיו האמריקאית סי־בי־אס הודיעה על ביטולם של 700 מקומות עבודה, מהם 525 פיטורים עד סוף חודש יולי.

700 מקומות התעסוקה מהווים יותר מ־8.5 אחוזים של כלל העובדים ברשת, — כ־8,000 איש.

הרווחים של סי־בי־אי ירדו אשתקד במידה ניכרת — מ־408 מיליון דולר ב־1984, ל־360 מיליון אשתקד. (ע"צ)